本報創刊於民國十九年二月一日 第三一〇二號

南華日報

今日出紙兩大張
零售每份二仙

集孫中山先生字

South China Daily News
49, Hollywood Road
HONG KONG
P. O. Box 369

香港荷里活道四十九號

督印 鄺修滿

電話：弍五六一二
電報掛號 有線電：五四七八 無線電：九八五零
郵局信箱 第三六九號
報費 本港 每份零售弍仙 每月暫收四毫 全年暫收四元
國內 每月壹元 全年拾二元（郵費在內）
國外 每月一元九毫 全年弍拾弍元（郵費在內）

香港政府特准掛號認爲新聞紙類第一三六號

中國製書印刷公司承印

社論 蘇俄的眞面目

昭文

關於英蘇談判，我們曾經有過很詳細的論斷，現在所要指出的，是從莫洛托夫的演詞中，我們更可看出蘇俄的眞面目，

綜觀莫氏演詞全文，除了「如一般所論的，對英蘇談判表示懷疑，對德意表示「並不拒絕增進商業關係」，而且對「暫時停頓」的蘇德談判有「可以繼續的徵兆」，而乎對中國對日本都照例說及之外，最重要的一點，還是在他開首一段中的幾句話：「我們要小心記着史大林的警告，不要使我們自己爲他國人民從火中取出栗子」。這是一句最俏皮而又最坦直的話，顯示出蘇俄整個的國策，展露出蘇俄所謂援助弱小反抗侵略的眞面目。

這句話坦白的表露出蘇俄的國策是要討便宜，而且要佔盡便宜。所謂爲和平而犧牲，爲和平而奮鬥，乃至時下論客所頌揚他的什麼『和平的柱石』，**都是廢話。**

『從火中取栗子』，這話是出自一段兒時所聽過的外國故事的，大意是如此：一隻狐狸（或猴子），偷到一個栗子，想把弄開，於是把他投到火裡，結果栗子是爆開了，但怎樣拿出來呢，恰巧有一隻貓在旁邊，於是就請貓先生從火裡把栗子拿出來，以大家分吃爲交換條件。貓先生見義勇爲，立刻伸手去拿，但栗子拿出來時，貓先生掌心的厚肉也已經炙熟了，照這段故事看來，貓先生確乎是吃虧，但却已成人之美，如果以犧牲奮鬥的尺度去衡量，倒不失其爲『柱石』，因爲手掌雖然被炙得叫痛，但總不至於有性命之虞，而結果却把問題解決了。**然而蘇俄是不肯這樣的。他不但不肯爲張伯倫從火中取栗子，而是不肯爲「他國人民」從火中取栗子。**

由是可見蘇俄對某一民族或某一國家之是否援助（假定他有這種力量的話），**要視乎他自己能否討得到便宜。**

中國被日本侵畧，外蒙受日本的攻擊，爲什麼「幫助外蒙守衞邊疆之決心，無殊於守衞本國之邊疆」，而對中國只能「符合」「援助」的「精神」呢？理由很簡單，因爲外蒙早已經在蘇俄手中，成爲捷克或阿爾巴尼亞了。記到正是喧傳蘇俄出兵的時候，記者在上海，和一位在蘇俄頗居要職的朋友談及蘇俄實力援助中國的問題，這位朋友說得很坦白，他說，蘇俄出兵援助中國，并非難事，但有兩個先決而不能決的問題：第一，蘇俄要求英國保証在蘇日開戰時，德國不去攻擊蘇俄西部邊境，但英國却不肯給予這樣的保証。第二，將來打倒了日本之後，萬一中國要清共，那麼蘇俄豈不是白費力量。我當時因爲這只是私人談話，不是『官方消息』，所以只拿來做一種參考。然而細看莫洛托夫的演詞，這話可証實了。蘇俄是不要使他們自己爲他國人民從火中取栗子的，**中國不肯送給了共產黨，蘇俄便是無利可圖，那裏肯犧牲他的「□□」呢？**

莫氏演詞發表後，英蘇談判前途的黯淡，自然是不可掩的事實，然而我們的論客，還要在無聊之中强作笑容，說「莫氏對於中國的英勇抗戰，表示了很大的同情，并仍將履行援助，我們願致謝意」，然而我們却要看看莫氏演詞中關於中國問題的還有幾句話，「仍將履行援助」麽？這「援助」却有一個定義，也就是一個條件。他說，「任何一國若爲自身之獨立生存而與侵畧者掙扎，則必得蘇聯之援助」。**何謂『掙扎』？蓋被迫至死而又不甘滅亡之謂也。**何以史太林或莫洛托夫不仗義執言，說句「凡獨立生存之國家，遭受侵畧，則必得蘇俄之援助」？理由很簡單，因爲這樣又是爲他國人民從火中取栗子」了。他的「援助」之給予，必要待至你「掙扎」的時候，等到你和侵畧者打到無力再打而要「掙扎」的時候，才來「援助」。**這樣一來，他就起碼討得兩種便宜：**一則雪中送炭，你非『願致謝意』不可，二則那時候你筋疲力倦，只好唯命是聽，那怕有求不應。**共產黨徒之希望抗戰無底，并非偶然的。**

不要爲他人從火中取栗子，就蘇俄的利益來說，本來不足爲奇的，然而蘇俄一則裝腔作勢，做成路見不平拔刀相向的樣子，使弱小國家，很易迷惑，**再則命令他們在別國——尤其是中國的共產黨徒們，故意大吹大擂，捧抬備全，這一來，便構成欺騙的行爲了。不只是欺騙的行爲，簡直是一種陰謀，藉『援助』這好聽的名詞，使他國人民替蘇俄從火中取栗子。這一點，我們希望對蘇俄『願致謝意』的人猛醒，愛護中華民國的同胞嚴防！**

最近由滬到港之

雜誌之雜誌 **時代文選** 精華之精華

創刊特大號要目

蔣委員長的生活及其性格……董顯光
日本在中國之侵畧戰……胡適
對於國際政治的認識……周鯁生
統一與一致……錢端升
中日戰爭的前途……樊仲雲
政治之機械化……傅孟眞
遠東國際反侵畧會……王禮錫
一年半來之中國空軍……毛邦初
汪先生之重要建議……林柏生
論『無統制的和平』……陶希聖
領袖與性格……李聖五
和與戰……胡蘭成
中國人的敵視日本……矢野仁一
毀家詩紀……郁達夫
日記與書籍……魯迅
病與艾……錢穆
君子與偽君子……雷海宗
冷屋隨筆……錢鍾書
一般或特殊……沈從文
八十大壽之感慨二首……朱樸

每册港幣一毫五仙

各大書坊及各報攤均有代售

半月刊 **自由評論** 創刊號

民主運動在中國……宋玉彝
太平洋問題與英美合作……伍稀
中日戰爭的前途……陳厚
最近日本外交的動向……劉子眞
抗戰中的文化界……張志聖
對誰鬥爭誰來鬥爭怎樣鬥爭……張景行
德國人在德國……考爾德
旗（小說）……羅青

每逢一日十六日出版
零售每冊港幣八仙
自由評論社出版
本港各大書局及報攤均有代售

國際編譯社編輯

國際週報

第五十七期要目

島國日本的野心（圖解）
世界的軍需（圖解）
國際一週間……記者
大戰前夜的國際形勢與中日戰事……曉明
巴勒斯坦問題的解決……龍大均
德意戰爭最需要的原料——汽油……李樹生
日本的侵畧政策與歐局……張伯林
蘇聯的作戰力……伯行譯
世界帝國之關鍵的紅海……克拉里

各國雜誌論文摘要
德國的經濟狀況……蘇聯眞理報
蘇聯與巴爾幹……美國太晤士報週刊
美國的外交政策……美國新政治家與國家
我是希特勒的舊同伴（三續）……哈尼希
一週大事……子明
蘇聯不滿英法建議
美國討論修正中立法

國際出版社發行
每逢星期二出版
社址：香港皇后大道華人行七樓
電話二八九〇九
每冊：港幣五分 國幣八分

嚮導與響馬

鳴箭爲號、躍馬攔途、殺人越貨、草澤稱豪、此山東响馬也、初來暴到、唔知路數、有女同行、踏條好路、此都市嚮導也、前者傲如黑暗社會中之心口友、受害者悲憤塡胸、不難內傷吐血、後者類夫風月塲中之交際花、迷戀過甚、怕會陽缺陰虛、然無論其內傷也、陰虛也、事前必有幾聲咳嗽、或者條氣見悶、諺曰、衫爛從小補、病向淺中醫、查治咳正方、中國數千年來、皆用枇杷川貝、創製川貝枇杷露者、現在世界上祇有潘高壽一家、善哉、苦海無邊、如今有岸、陰虛內傷、又多一條生路矣、

潘高壽藥行 **川貝枇杷露** 謹告

香港總批發永樂街其昌盛 電話：二二四零一（各埠藥行均有代售）

上海安芬氏嵩治 **鷄眼**與及**硬皮藥水** 每罇四毫 暫收弍毫 各藥房均有賣

美國製造

白濁藥王 **轟天雷**

根治白濁最快

一服見功 兩服全愈 三服斷尾 永無服法

陸服庄五元 一服庄一元 減收五折

到處藥房有售

漢西□軍中計被困
我軍繼續進攻西南
□機在鄂空襲統計炸斃二萬人

漢西□軍發我生力軍包圍、而□機在鄂省施行空襲、綜計炸斃二萬人、最後悉、□機又轟炸湘省、

英美法外交代表與日領在厦商鼓浪嶼問題、業已破裂、據悉雙方態度均甚強硬、日方壓迫鼓浪嶼反日運動、仍不因會議決裂而停止、最後悉日軍阻止英輪入海門、□軍又拘捕徐州英國教士、

蒙偽衝突、據日方發言人稱、蘇蒙軍已被擊退至偽滿境內、

蘇聯對英法所提出關於締結三國互助協定之覆文、要求英法蘇共同保證波羅的海諸小國之安全、故英蘇意見未能一致、且蘇聯又要求蘇聯若間接受威脅時、締約國亦須援助、即如德國運用其勢力使其國內動亂而達其佔領目的者、亦認爲被侵略云、故英法對之、似甚不滿、法國輿論對於蘇聯覆文、力加以抨擊、且蘇聯覆文對於西歐、只要求保證比利時、但對於荷蘭與瑞士則毫無關心、故法報甚爲詫異、

英國徵兵法現已開始實施、應徵之青年已達二十五萬人、英國潛艇施太斯號沉沒、犧牲者達九十九人、英國當局現正澈查發生此案之原因、美國現以三萬萬五千萬元經費定造大批戰艦、

南協政及外長在德國酬酢仍甚忙碌、並與戈林參觀德國空軍學校、

(海通社四日上海電)據日軍事當局公佈、在過去兩週間、日空軍在湖北省內每日施行空襲、綜計炸斃二萬人、所投炸彈重量有二百五十噸云、

(本報四日福州電)二日□機分飛漳州、泉州、石碼等地投彈、各地損失未明、

(海通社四日重慶電)據前線報告、日軍强由岳家口渡過漢水佔據潛江向西推進廿五六里、突遇華軍攔截、現被中國生力軍包圍、又中國軍事家稱、華軍增援部隊、又由東荆河附近調至、此次日軍輕敵墮入圈套、不難全軍被殲滅云、

(本報四日長沙電)岳州之□、日來無何異動、洞庭湖面、亦頗沉寂、三日下午、新牆河北岸□寇砲三四百、進犯草鞋嶺、我軍奮勇迎戰、當即將□擊退、

(本報四日長沙電)上月卅日、天門□千餘、分向石家河、漁薪河、及乾驛三處進犯、即被我軍分頭擊退、□均向天門回竄、

(本報四日上海電)二日晚十一時、我軍突襲趙城之□、當將據守城郊□兵完全擊潰、工事亦盡行破壞、趙城已被我軍包圍、

(本報四日西江快訊)西江我軍、日來迭獲小勝、彙誌如下、上月廿七日、我反攻官窰、將□擊潰、卅日晚、我向三水馬口進襲、焚毀□營一座、安全退回、魯村克復後、我軍繼續進攻西南、刻仍在相持中、我軍于二日、一度攻入三水東北某地、獲戰利品甚夥、

(本報四日上海電)□方僞兵、迭日源源運滬後、昨晨由鍋日丸運載一部返日治療、

(本報四日韶關電)上月廿八日、增城□二百餘、向增城北小樓進擾、我與□激戰數小時、斃□數十、□向廣州方面竄退、

(宜昌三日電)日來漢宜路上、□調動頻繁、公路兩側時被我軍襲擊、燬□軍用汽車多輛、并奪獲軍需品甚多、

(本報四日上海電)通縣□連日派兵四五百、由□機十餘架掩護、向馬駒橋進犯、該地及采育鎮民衆奮起抗戰、與□激戰多次、斃□三百餘名、現仍在相持中、

(本報西日韶關電)上月廿八日、從化□百餘、渡河向牛心嶺附近進犯、我軍即予擊潰、

(本報四日重慶電)據大公報訊、由曲沃東犯之□、於去月卅一日、藉飛機大砲掩護、與我軍激戰於翼城南之大交鎭南常村及武官夫庄下甘岺一帶、我軍奮起抵抗、激戰至一日清晨、我斃□千餘、擊落□機一架、並獲軍用品無算、

(本報四日上海電)津訊、冀中趙縣饒陽之□、連日被我襲擊、受創甚重、至冀西滹沱之沙江、易縣西之南拌脂等口、亦遭我攻襲、潰[illegible]軍、

(本報四日汕頭電)二日下午、我漁船多艘、在潮陽海面、突被□武裝漁船擄去、同日□機兩次飛潮汕沿海窺察云、

蒙偽衝突 已較前和緩

(本報四日上海電)北平外訊、日發言人稱、日前在諾門番越境之蘇蒙兩軍、已被日軍擊退至「滿洲國」境外、哈爾哈河沿岸、目下頗爲安謐、惟担克斯方面、現集結外蒙兵六師、及大隊蘇聯機械部隊、日軍已嚴密監視云、

(本報四日上海電)北平外訊、外蒙兵前線、哈爾哈河沿岸、遙撫洛都、担斯克一帶之森林區、于上月廿日間、忽起野火、蔓延甚烈、焚燒多日、尚未熄滅云、

□伊籐 確被我擊斃

(本報四日上海電)□山口部隊於上月中旬在傅官屯被我擊潰後、頃已查明是役確已擊斃□司令伊籐、同時并有校尉官四名被擊斃云、

日大阪商船公司 訂造新船

(本報四日上海電)東京訊、大阪商船公司前因擴充業務、已向川崎造船廠訂造載重八千噸之客貨船四艘、將來建築竣工後、分航大連、台灣、兩線云、

滬陶園酒家 顧客被槍擊

(本報四日上海電)本埠南京路陶園酒家、於二日下午七時卅分、夜市最旺之際、忽聞槍聲一响、當有一男性茶客中彈微傷、該茶客未有呼救、即忽忽付賬而去、後據警探調查、中彈茶客名田象奎、因何被擊、尚未查明、

南洋僑胞 返國服務
滇黨部開會歡迎

(本報四日上海電)昆明訊、滇抗□後援會暨省黨部、昨(三日)開歡迎南洋僑胞服務團大會、各界參加人士千餘、

英美法取强硬態度
鼓浪嶼談判已決裂
—日方談抗議英輪航行我領海原因—

(海通社四日上海電)英美法外交代表與日總領事在厦會商鼓浪嶼事件解決問題、達兩日而無結果、卒至星期六日宣告破裂、據日方稱、在會議席上、雙方俱取强項態度、英美法方面不允接納日方之要求、由日當局委派該租界行政局主席並日人任工部局警長、又據此間日海軍發言人稱、日方不因會議決裂而停止彈壓鼓浪嶼之反日運動、同時日方定將採取適當步驟推進云、

(海通社四日東京電)據星期六日此間公佈稱、日海軍部曾向英海軍當局提出抗議、反對英商輪在中國領海航行有運載貨品、認爲有礙和平者及不阻止中國船隻利用英旗私運各種品物接濟國民政府、並謂此舉適足增强中國抗戰實力、日海軍當局、嗣後將施用適當辦法停止一切云、

南澳災情慘重
美籍教士募捐振濟

(本報東江快訊)南澳迭遭□軍攻擾、災情慘重、頃有久旅饒平黃崗之美籍教士柳文悟牧師、慈善爲懷、日前來汕向美僑募捐、振濟南澳災黎、

渣甸公司船在長江 被□開槍射擊

(路透社三日上海電)據此間得接渣甸船務公司之長江船利和號拍來無線電報告、謂該輪被日軍開槍射擊、此外詳情未悉、

財廳整理 煤油營稅辦法

(中山快訊)中山稅務局昨奉財政廳令、整理煤油營業稅戰時稅則如下、(一)煤油電油稅、由六月一日起每十加侖改征國幣四元、(二)六月一日以前進口之煤油電油、在六月一日以後報稅者、仍征幣國幣四元、(三)美孚亞細亞德士古三公司前繳預稅、仍照案抵扣、(四)其餘仍照原定章案辦理、

永濟僞軍反正

(本報四日上海電)西安訊、上月卅一日、永濟□二千餘、正在集中出發圖犯中條山時、其中僞軍六百餘、突然反正、倒戈殺□、□猝不及防、被殲甚夥、反正部隊並奪得□砲六門、其他軍用品無算、

省府議決 非常期保甲長待遇及獎勵法
廣東省施行細則
修正保甲章程第十八條

(曲江快訊)省府日昨召開第十八次省務會議、通過「非常時期保甲長待遇及獎勵辦法廣東省施行細則」、探錄原文如下、(第一條)本細則依非常時期保甲長待遇及獎勵辦法第八條訂定之、(第二條)保長辦公費、由各縣市局依廣東省各縣編辦保甲經費支給標準第五條第二項規定數額、列入地方款預算統籌、按月發給、不得欠積、各保長並不得自行攤派、甲長辦公費準用本條規定辦理之、(第三條)各縣市保訓合一訓練完竣後、其兼任保訓分隊長或班長之保甲長、已領有分隊或班長月薪及其辦公費、均予停支、(第四條)保甲長在任期內、其子女在當地公立小學校肄業者、得報由當地鄉鎮長轉請免收學費、如當地未設有公立小學校、其子女在私立小學肄業者、並得報由鄉鎮請酌減學費、(第五條)保甲長在任期內其直系親屬、在當地公立醫院就醫得報由當地鄉鎮長轉請免費療治、如當地未設有公立醫院、其直系親屬在私立醫院或醫師業務所就醫者、並得報由鄉鎮長轉請減免診費、(第六條)保甲長在任期內、酌量減免臨時捐欵、應由該管縣市局長核定行之、(第七條)本辦法第六條規定保甲長獎勵事項、「嘉獎」「記功」兩項、以書面行之、「其他名譽獎勵」、就當地善良習慣行之、「獎金」一項、爲一次過給與、並以國幣三百元以下爲限、由縣市局地方欵項下撥支、「升用」以遞級擢升爲原則、但必要時得越級升用、關於保甲長之獎勵、均由各該縣市局報由民政廳核准辦理、(第八條)保甲長有犯過時、應依修正廣東省編辦保甲章程第十八條規定辦理、上級機關派出人員及軍警不得施以任何非禮行動、(第九條)本細則自公佈日施行、又省府修正廣東省編辦保甲章程第十八條如下、「第十八條、保甲長濫用職權或怠職誤公時、除依其他法令應受懲處者外、得就其情節按級呈報縣政府、照左列各項處罰、㈠申誡、㈡記過、㈢五十元以下之罰金、㈣免職、」

南路□艦 大部商船改裝

(南路快訊)徐聞海峽於去月三十日、突發現□艦六艘、來往逡巡、惟未幾卽分別疏散、各艦大部係商船收裝、同時北海、防城、陽江、電白等處、亦發現不少商船改裝之□艦云

財廳解釋
戰區地稅豁免辦法
並變通戰時人民承墾辦法

(曲江快訊)查本省各縣抗戰被災區域臨時地稅豁免及緩征辦法、其「被災區域」之解釋、原係指地方曾經發生軍事行動、人民確屬遭□軍蹂躪損失重大者而言、其僅係□軍過境或偶受□機□艇之騷擾者、自不能認爲被災區域、應否豁免地稅、卽以此爲標準、現財政廳查核抗戰區域各縣民衆、每因□軍過境、或偶受□機□艇騷擾、卽請求豁免地稅、實屬有碍稅收、昨特通令戰區及鄰近戰區各縣解釋、并着一體知照、又財政廳以當此戰時人民承墾荒地、若依照原日章例辦理、實不足以應付非常、并增加人民生產困難、因此最近特擬就變通辦法兩項、㈠免收採證金、㈡墾竣地價一律減照五等、每畝三角收價、經已簽呈省府核准施行、以資獎勵云、

川滇東路
八百里腳踏車週覽記

前言

「川滇東路是我們的生命線、」這是沿途築路工人所寫的標語、的確的、川滇東路是負有着復興中華的使命在着、尤其是在抗戰與建國的現在、就非建築這條川滇東路不可、

川滇東路周覽團出發不久、我們跟着也就出發了、我們騎的是用人力發動的腳踏車、因爲我們的目的、是要清清楚楚的看看沿綫的鎮市、築路的情形、以及各地方的風俗與出產、同時、還有一個最大的目的、是要在這國立同濟大學遷校的期間、完成我們兩腳踏路車的旅行、

我們感覺到、一個青年人應當認識自己的祖國、才有辦法挽救祖國、坐在大城市裏搖旗吶喊、那並不是對症下藥的辦法、

這次、我們是從重慶出發、目的地是昆明、現在昆明是到達了、換句話說、川滇東路也就跟着完全走完了、沿途所得到的是些什麼呢、現在我們來把它一點點的寫在下面、備做關心這條路線的人作一個小小的參考、

川滇東路路線

川滇東路是連接成渝路與京滇國道的一條公路、它的起點是成渝路上的隆昌、它的終點是京滇國道雲南境內的霑益天生橋、從四川起、穿過貴州的一角、而入了雲南、總長是八百公里、

我所經過的縣份與里數、可由下表看出、

四川境內、隆昌—六二—縣—二〇、一—納谿—九七、五—水—九四、七—赤水河（川黔分界處）

合計二七四、三公里、

貴州境內、赤水河—八八、七—畢節—一七四、九—威寧—一〇一、七—杉木箐（黔滇分界處）

合計三六五、三公里、

雲南境內、杉木箐—七七、四—宣威—八三、四—天生橋（與京滇國道連接）

合計一六〇、八公里、

總長八〇〇、四公里、

一個錯誤觀念

一般的人、尤其是在重慶的人、都認爲從重慶到昆明、若果走川滇東路的話、一定是可以近得多、而經貴陽到昆明是來得遠、他們說、走川滇東路去、只是走了三角形上的一根弦、而經貴陽到昆明去、是走了三角形上的其餘兩邊、其實、這個觀念是錯誤了、

不講別的、我們只要拿公里數來比較、從重慶到隆昌二百公里、川滇東路全長是八百公里、再加上從天生橋到昆明是一八三公里、合計一一八三公里、可是假如由重慶經貴陽到昆明的話呢、是只有一一五〇公里、兩者相比之下、走川滇東路到昆明去、是遠了、

依汽車的速度來說、那麼川滇東路裏、山路並不比走貴陽的那條路來得少、所以汽車的速度是差不多的、

我們並不是說不要到川滇東路來、而是說那種觀念是錯誤了、川滇東路最大的目的、是開發西南、使這沿綫地下、埋藏着的寶庫、挖到地面上來、送進工廠製造後、再運到需要的目的地去、大規模的工廠、是絕對離不開交通網的、其次、是提高西南的文化水準、因爲這區域裏、苗夷佔着很大的數目、再其次、便是四川和雲南是直接的連絡起來、無需再到貴陽去打圈子、關於軍事方面的利害當然更不用說了、

煤屑染黑了公路

在這條公路上、可以使你知道貴州這段落裏是最窮、一切的東西都很昂貴、可是惟有一樣東西在貴州是家家戶戶都有、並且是最便宜的、那便是「煤」、

他們每個人的家裏、都有着終日終夜不滅的煤爐、他們的身上雖然穿得單薄、可是自然界却賜與了「煤」、使他們能取暖、所以每到晚上、你可以看到聚集在爐旁坐着的一堆人、

在路上、你想借他的火爲點東西、那是絕對不成問題的事、他們對於煤是絕不寶貴的、「煤」是這沿路上大宗的出產、隨處都可以找到、他們都用着土法挖出來、搬到家裏去燃燒、

這一帶的煤礦、都是很散漫的分佈在各處、大片連綿的煤礦大概是很少、一般的人、稱呼這種煤礦是叫鷄窩式的煤礦、因爲他是一窩一窩的埋藏在山岩裏、

我們常常可以在公路上、看到將開的岩層斷面裏、夾雜着一層層的煤層、公路的路面、便用這煤屑鋪做、有那一個國家再比中國闊的、用煤屑染黑了公路、

由這樣、我們可以曉得、貴州的富源完全埋藏在地層裏、

鉛鋅銀鐵石灰

在威甯我們去拜訪了同旅館住的王竹泉先生、王先生是經濟部地質調查所派來調查威甯附近鑛產的、同房間還有一位顏先生、也是所裏派來的、任務是測量附近的鑛區、王先生告訴我們、威甯縣屬裏有豐富的鐵鑛、鉛鑛、鋅鑛、還有少量銀的副產物、石灰石那是沿綫不值錢的東西、所以建築公路、石灰是隨處可以由石灰石燒製、砌建石橋和涵洞等物非常方便、

在媽姑（距威甯城四十公里）埋藏着豐美的鉛礦和鋅礦、媽姑的鉛一向就是聞名的、在前清時、媽姑的鉛是一種進貢的物品、所以這裏的人們、都是用着土法、開挖鉛礦、冶煉成鉛、許多人的生活、都是依靠着牠、現在礦洞挖得太深了、裏面發生了阻礙（如地下水等）不能再繼續挖、可是爲了維持生活計、只得把從前煉過的渣子、再來煉製一次、以便取得一點代價來度生活、在媽姑附近的渣子廠、便有着這些人在這樣工作着、王先生替我們解釋說、在媽姑本地人都叫「鉛元」其實鉛元並非純鉛的意思、而是鋅與鉛的意思、

又在媽姑附近二十里內有鐵公山、周圍有數十里、蘊藏着很豐富的鐵、在威甯草海的附近、鐵礦也是很多的、

從煉製鉛礦和鋅礦的時候、可以得到一種副產物、便是『銀』、

威甯是川滇東路、敍昆鐵路、宜昭公路的一個聚集點、負有着莫大的使命、苗夷之區、將爲中國最有力量的一個區域、工程界的人們、足跡是踏遍了荒野的山峯、這是復興中華的一個不能言喻的象徵、

（附註）媽姑、係夷家之一族、現已與漢人雜居、距媽姑十餘里外、仍有彼等之寨子存在、

可愛的松

在川滇東路所經的威甯到宜威的段落裏、都是紅色和黃色的土山、上面是長滿了一片挺立不曲的松樹、一眼望去、滿山遍野、全是青色的松林、陽光照在上面使每根松針、顯着奇異的光彩、實在是太可愛了、

威甯到宜威共一七九公里、一路上所有的便橋、便是用這種松木來做成的、這種材料是不需花分文去買、而只要你花人工去斫、

在路上、我們常可以見到一兩個拿着斧子在走的人、這是他們的一種工具、當土匪時便用來斫人、當良民時便用來斫松、所以這一帶的人、因爲土山沒有煤可挖、於是便全靠燃燒松枝來取煖、或燒成炭來販賣、(下文轉接第三版)

保証波羅的國問題
英蘇意見未能一致
蘇要求間接受威脅亦須援助
蘇贊同不保証遠東部分安全

（路透社四日倫敦電）據星期時報外交消息、蘇聯政府致英政府之復照、確令人樂觀、英法蘇三國且助協約、甚有成功之希望、蘇聯復照中、提出一保障波羅的海安全的新方式、據其意見謂、波羅的海之任何一國、倘其獨立地位受直接或間接之威脅時、英法蘇三國應互相出力援助之、此項方式、即係以全力保證波羅的海諸國之安全、因蘇聯懼將來德國若侵畧波羅的海之國家時、則蘇聯不免間接受威脅、倘遇此種情勢、蘇聯必須藉各盟國之協助、出兵援救被侵畧國也、蘇聯與英國之意見、尚未能一致者、保因此問題、蘇聯政府以爲蘇聯若間接威脅、則其他盟約國、亦有負援助之義務、不特此也、蘇聯政府以爲所謂「被侵畧」、其定義不止係德軍直接由外侵入而言、即使德國運用其勢力由內發動以達到其佔領該國之目的者、亦算係侵畧、此外英法提案之其他各原則、已獲蘇聯接納、英法提案中、未將遠東列入保證範圍之內、此英人得蘇聯之同意云、

法報抨擊蘇聯復文

（海通社四日巴黎電）此間馬田及小巴黎報、於星期日著論批評蘇聯答復英法蘇三角同盟提議、蘇聯祇提及德國西鄰之比利時在三角同盟保證中殊堪詫異、馬田報謂料其理由、荷蘭與瑞士未有說及、因該兩國無外交代表駐莫斯科所致、又小紀錄報抨擊蘇聯、强迫英法干涉波羅的海小國、謂此次政策實屬危險云、

英國施太斯潛艇沉沒
犧牲將士九十九人
當局澈查此案原因
并從事科學之研究

（路透社四日倫敦電）據觀察報載、潛航艇施太斯潛艇沉沒慘案、致犧牲海軍將士九十餘名、此係在和平時期、海軍界所發生之最不幸事件、全國人民、莫不關心、英當局自應澈底查究、此案之原因、此後海軍界及科學家益當奮發研究更完善方法、以保障此等國防將士之生命、

（海通社三日倫敦電）據海軍部稱、目前仍設法繼續將潛艇達太斯絞起、企圖查究失事之原因、查該潛艇乃新建築十五艘中之一、每艘有一五七五噸、此次乃試航、竟遭意外、艇內九十六人、無法逃生、一般意見、悉該艇建築工程不妥、又甘美爾勒德公司、于星期六日上午三時發表公佈、謂營救被困船員之希望、實已放棄、相信全體士官、經已窒斃、又謂救護艇、仍在該海面進行撈絞工作、免該潛艇、再被海泥深葬云、

（路透社三日倫敦電）英國中央廣播台、今日宣佈、謂被困於施太斯號潛艇之海軍人員、已無法拯救、凡係英國人民、對於此壹殉難海軍將士、當必一致表哀悼之忱云、

（路透社三日柏林電）此間各報、連日登載英潛艇施太斯號沉沒之消息甚詳、德國人民對於被難之英海軍將士家屬、甚表同情、德國輿論界、且贊頌此等被難之海軍將士、爲沉默之英雄、

（路透社三日倫敦電）據萊特燕梳公司之利物浦經理人、由打撈船闌拿號拍來無綫電報告、謂施太斯號潛艇之海軍人員已無救生希望、現在各救護隊正努力設法打撈該潛艇、倘天氣繼續清朗、則日內當能將該潛艇絞起、現時打撈艇已將大纜繞過該艇身、

（路透社四日倫敦電）施太斯號潛艇之殉難人員、約有九十九名、據利勿浦打撈公司之當事人稱、該潛艇倘離在本星期二之前後出現、在各方力要求政府澈底查究此慘案之原因、該潛艇遭此意外之變、確成一大謎、查在該艇被犧牲之海軍人員中、有優秀之潛航艇設計專家、及建造專家多名、誠屬一大損失、星期時報之海軍專家、今日著論謂、該潛艇絞未出之前、吾人確難知其沉沒之原因云云、

（路透社四日倫敦電）星期時報之海軍專家愛華涯評論謂、施太斯號潛艇沉沒時、海軍人員之不能逃出、依吾人現時所推測、或者係有一人欲逃脫時、艙口遂被其屍體所蔽塞、非然者、其他人員必係不敢用此方法走避耳、潛艇之身、若在水中維持平衡之位置者、走避室當可運用自如、但每一人走避、則潛艇多滲入兩噸水、倘潛艇之身傾斜至三十角度以上者、則所滲入之水、不限於浸及船底、其險象當然加甚、電池亦不免被浸、電池若與海水接觸、則生綠氣、至於救護人員在水底工作、亦殊多困難、平均每六小時內、僅有四十五分之時間水流緩慢、使潛水人員能工作無碍耳、潛水人員入水時之緊急工作、當然係設法抽養氣入潛艇內、以維持艇內人員之生命、但此工作、在海面最寧靜之時、亦不易爲、現且施太斯號潛艇首部向下、尾部上向、故此項工作、更爲困難、有人以爲其尾部既突出於水面、則大可由該處穿一洞口以拯救艇內之人、但其尾部有許多水箱、又有許多隔壁、當局者設盡許多方法、務欲以短促之時間在艇身鑿一逃走洞、但卒未獲成功耳、

英皇將由加訪美
羅斯福及許士生病
羅氏傷寒漸有起色
許士患小腸潰症恐難出歡迎

（路透社三日華盛頓電）英皇夫婦行將由加拿大來美國、美國大理院院長許士、適患小腸潰瘍症、恐不能參加歡迎會、羅斯福總統患傷寒已漸有起色、想不久可痊愈、現時仍暫在官邸休息、以調養精神、

波汽球
在斯被扣

（海通社四日普勒斯堡電）昨星期日有波國軍用汽球在東斯絡伐克降落、載來之軍官及一士兵被當局扣留、恐有間諜嫌疑、又該汽球未下降前、曾發電求援云、

意僑陸續
離法返國

（海通社四日巴黎電）法國東部意籍僑民一百五十名、大部留居法境多年者、經于昨星期六日動程重返祖國云、

南攝政偕戈林將軍
參觀德空軍校
德外長歡宴南攝政
希特勒檢閱退伍軍

（海通社四日柏林電）星期日南國攝政保羅親王偕同德空部長戈林將軍赴柏林之西區都巴里齊參觀德空軍營、並順往加杜巡視防空學校及空軍學院、事畢保羅親王夫婦與戈林將軍夫婦、同往空軍軍官宿舍進午餐、至晚戈林將軍將在澤絡恩保設宴款待云、

（海通社四日柏林電）南國攝政保羅親王偕同柯爾加宮主于星期六夜赴德外長里賓特羅甫之宴、當時德元首亦在座云、

（海通社四日柏林電）德元首于星期日晨、由此間乘機飛往加素爾參加一九三九年德國退伍軍人大會、又希特勒于十時抵步後、即轉汽車赴加爾斯威爾、檢閱廿一萬五千名退伍軍人、

美國飛機營業發達

（哈瓦斯社紐約航訊）據中國方面消息、美國各飛機公司均皆接有歐洲各國之訂單、爲數甚多、其生產能力、瞬即達到最高峯、因而中國向美國各飛機公司所訂購之戰鬥機極難如期交貨、紐約泰晤士報駐中國重慶市訪員杜定昨來電稱、美國飛機推銷員多人、均接有大批定單、但欲各飛機製造廠應允在相當時期以內交貨、已遇有困難、實則美國聯合飛機公司駐華代表巴德森、業已接有中國政府一千五百萬美元訂單返國、準備立即將軍用飛機運往中國應用、至以美國各飛機廠製造情形而論、美國政府依照現行計劃、須在短期之內、添造飛機至六千架之數、再就本年度生產情形言之、最初一個月所售出之飛機爲數甚巨、較之去年同時期所售出之七三、〇三一、八〇六美元、超出甚多、而以實際情形言之、須至本年底乃至來年、飛機售出數字、始達最高峯、各大飛機公司爲承接英美法三國政府訂單、並爲適當民用航空線需要起見、業已儘量製造、其中北美洲飛機公司與洛克希特飛機公司所造飛機、係由英國航空部訂購、波音飛機公司則爲泛美航空公司製造飛剪式飛機、作爲北大西洋航空之用、此外、又爲美國陸軍部製造四發動機「空中堡壘」式巨型機三十九架、爲法國航空部製造轟炸機一百架、均須在本年十二月三十一日之前全部交貨、寇蒂斯賴德飛機公司則爲法國製造驅逐機二百架、聯合飛機公司暨格林馬丁飛機公司現亦大舉改造工場、俾在戰事發生時、或在戰事發生之前、承造大批飛機、抑美國政府已向國會提出議案、主張撥款六六、三四〇、〇〇〇美元、添造軍用飛機、自二、三二〇架提高至六、〇〇〇架、並以國會業已核准、尚未動用之款、合併計算、則空軍擴充經費、當達八五、〇〇〇、〇〇〇美元之多、準是而論、中國當局因重建空軍而在美國訂造飛機或當感受相當困難亦屬情理中事云、

美海軍部定造大艦
四萬五千噸主力艦兩艘
建築費三億五千萬金元

（路透社三日華盛頓電）美國海軍部向各海軍船廠定造二十四艘軍艦、包括四萬五千噸之主力艦兩艘、二萬噸航空母艦一艘、總共建築費爲三萬萬五千萬金元、美海軍部在和平時期一次定造如許大批軍艦、實以此爲初次、

美英法聯合艦隊
較德意兩國大四倍
若日本加入德意集團
噸位亦相差半數以上

（美聯社廿八日華盛頓航訊）據可靠方面消息、美英法三國之聯合艦隊、較德義兩國幾大四倍、據美國海軍部調查、美英法三國已將造成及三月一日指定款項所造之軍艦計有一、〇八二艘、共四、三六一、一四八噸、但在德義二國方面、則僅有四九四艘、一、一六四、六二九噸、唯日本假若加入義德集團、則相差亦在半數以上、日本自一九三六年後、海軍噸數、即秘而不宣、唯據專家估計、約有八二六、八三七噸之多、至於蘇聯、近來對於海軍建造方案、亦秘不告人、但據可靠方面消息、蘇聯已造及在建造中之潛艇計有一一四艘、此外有戰鬥艦三艘、一巡洋艦六六、〇八八噸、唯各民主國、英國之噸數最大、計有二〇三八、五六三噸、美國次之、計一、六二六、六一五噸、英國之戰鬥艦包括建造中者合計有二十四艘、八〇九、七〇〇噸、美國二十一艘、六七四、三〇〇噸、法國十一艘、三〇三、〇〇〇噸、義國八艘、二三四、四八〇噸、德國十艘、二一三、〇八〇噸、潛艇以義國爲最多、計一〇二艘、德七一艘、美一〇六艘、英七三艘、法九八艘、

德國農產品激增加
每年增益二萬萬馬克
德農產展覽會昨開幕

（海通社四日勒不士格電）星期日世界最大農產品展覽會、在此間開幕、由德農部長戴里主持典禮、並致辭詞、略謂、此次展覽之優美成績、實乃歸功於德國農產局之良善計劃、蓋該局自一九三四年成立負責改善、全國農產品使國家進益不少、每年挽回約二萬萬馬克、毋須向別國購入農品、不致金錢流出國外、同時可吸引別國願意購買德國工業品物、又謂在最近之將來、德政府將採取新方法、增加生油及牛乳、與牛酪等產額、以抵抗民主國家之經濟政策云、

（海通社四日勒不士格電）世界最大農產展覽會、定于本月四日在此間開幕、查該會場、佔地五十萬米達、在過去數週、經有二千工人、日夕趕築、陳列亭逾百間、屆時將有全德國各地最優稀之六畜達三千頭、及各農具約萬家陳列、又世界四十一國代表出席、本月六日至十日德勒斯頓之國際農產大會者、亦先到此地參觀云、

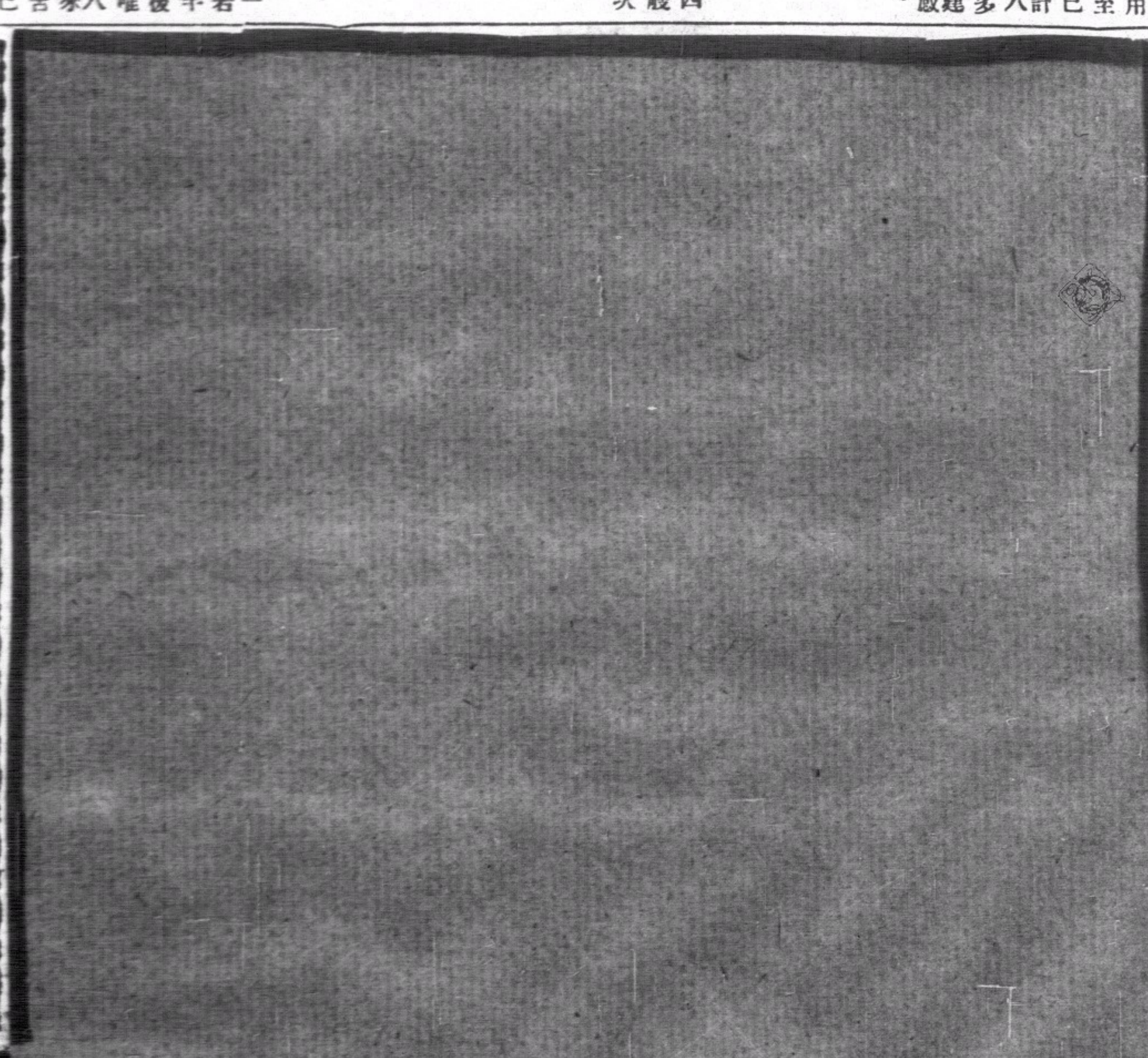

英徵兵法開始實施
應徵男子廿五萬人
多係學生店員工人參加
尚有願入海空軍受訓者

（路透社三日倫敦電）英國之徵兵法案、已開始實施、日來各地已有廿歲之青年男子廿五萬人填登記冊、此等青年男子、多係學生商店文員工人等、可見英國青年甚如此踴躍入伍、爲國家務服、其中尤多願入海空軍受訓者、

（上文緊接第二版）

川滇東路
八百里腳踏車週覽 記

那碧綠的松針、他們用來大半是鋪置於屋裏的地面上、路上去如同是毛織的地氈一樣、

這些、我們感到都不是一種正當的用法、在現在中國極力建設的時候、這一百多公里大批可愛的松林、政府方面應當把他保護起來、備做電桿枕木以及其他建設木材之用、這樣、在西南所需建設木材、足可自給自用、木材需要培養、才能長大的、倘在幼年時候把他的首足斫掉了、自然不能長大、現在的松林、便是犯着這個最大的毛病、假如有人看管、那它將可以負起建設西南所需的木材的使命、

麻布和羊毛

麻布和羊毛、是苗人們常用的東西、他們每個人一年四季都穿着那件淡黃色的麻布衣服、不要看東西來得粗、却是非常堅牢、久穿不易破壞、假如把這些原料運進工廠紡織後、還不是一種非常好的衣料嗎、

羊毛是他們牧畜者的副產物、在公路上、我們常常可以看到山腰裏有着一羣一羣黑色和白色的山羊在吃草、因了這一帶山羊的多、所以家家戶戶便利用羊毛來做成種種的東西

在這裏（由威寧到宜威一帶）只要稍有一點錢的人家、床上都鋪着一張羊毛氈子、又美觀、又煖熱、並且又耐久、（好一點的只五六元一張、在貴陽附近要賣十餘元一張）、有的人家根本就拿羊毛來代棉絮、做成被來用、

還有許多在家無事的女人、利用羊毛撚成線條、再織成布疋、這種羊毛布疋、他們織得非常之好、又緊又厚、宜昭段上的工程人員、利用這種衣料來做成外套者、非常之多、我們起初乍看時、以爲是上海買來的呢料、後來經他們的介紹、才曉得是本地的羊毛布疋做成的、他們說、這種衣料非常之牢、久穿不壞、溫煖異常、並且下雨時還可做雨衣用、雨水很不容易透過、手工好一點的人、可以織成各色的花樣、假如你要特別精緻一點的話、可以預先去做、大約做一件外套、只需十元左右、比在上海花幾十元去買來的呢料、不知要好若干倍、尤其是東奔西走服務於工程的人員、穿這種衣料實在是合適了、我們在上海穿件不純真的羊毛游泳衣是神氣得不得了、殊不知無人間津的、這裏穿衣睡覺全離不了羊毛、

將來汽車通了、「羊毛」還不是企業家所希冀的一樣東西嗎、

苗夷區的教育

威寧縣屬附近的大山地裡、全是苗夷人們活動所在的區域、他們的性情是最直爽、最真誠、假如能很熱心的去教育他們、他們將是很優秀的人材、尤其是他們富有着吃苦耐勞的精神、更是一般人所莫及的、

可是他們現在的教育狀況是怎樣呢、我也不願再來多說、我們用下面威寧民教館張茂林先生的一段談話裏、便可知道一切、「威寧城裏、找不出一個中學、所以要物色一個中等學校畢業的人、根本是有點辦不到、在威寧第七區天門坎這地方、却有着大學程度的教會學校設立着、裡面的學生全是苗夷人民、他們一面宣傳着耶穌教、一面授與他們英人、本來苗語是寫不來的、最近他們用英文拚音編成苗語、給他們看讀、據說收效是很大的、這個學校是訓練苗夷的一個教會學校、這裡畢業後、可以保送到四川成都的華西大學去、所以在華西大學每年也有着苗夷們人民受着與國人的高等教育、畢業出來、異國人在天門坎四方非一帶辦的小學和中等學校不知有多少、他們辦學堂的目的、在訓練苗夷人民、他們辦學校的特點、是有着不折不扣的精神、對於苗夷是誠懇、是同情、是熱心、例如說、一個苗民病了、牧師便會帶了藥品去替他診治、常常去看顧他、同情他、就如同自己生了病似的一樣難過、所以這樣一來、那一個苗民不要護牧師呢、他們常常因爲牧師要離開他們、他們要流淚、要難過、如同自己的慈母離開了他們、因此、教會學校在這苗夷區內、有着不可抹殺的威力存着、」

大家看了上面的一段話、大概心中總有着一種共同之感罷、張君接着又說、「我當然是更應勉勵着自己去努力教育苗夷民衆、同時也希望着政府當局、要使中國的教育界、走向荒野的地方來、寧願把下級幹部的代價提高、使施教者努力的去幹、收取宏大的效果」

人民生命財產毫無保障
□機轟炸雷州各縣
毀屋卅餘間死傷廿餘人
由陽江迄防城沿海安謐

(南路快訊)南路沿海、□艦時散時聚、以故形勢亦時緊時弛、最近數日間、沿海平靜、□艦殊無異動、惟雷州半島各縣慘被轟炸、窺□用意、殆擬利用空襲向我威脅、情形如下、

□機分批轟炸雷州

查□軍對南路雖無大舉企圖、然不絕派飛機威脅、轟炸我後方民衆、務使顚沛流離、不遑寢處、去月廿八日上午八時、□又派飛機十二架、由瓊州海口機塲起航、飛襲雷州、至徐聞上空、分爲兩隊、每隊六架、一隊直飛海康縣城投彈七枚、計城外南亭街中路落彈一枚、炸斃一人傷四人、南亭街宏泰銀號落彈一枚、毀屋二間、夏和里道榮館林榮藻谷倉落一彈、毀屋四間、南城外一橋街全興號落一彈、毀屋三間死二人、傷數人、橋頭南利興號落彈二枚、死一人、另震塌木屋十餘間、死三人、傷二人、計共毀屋卅餘間、死七人、傷廿二人、其餘一隊、則竄往遂溪之江洪港投彈六枚、均落荒野、我無損失、旋兩隊□機重復會合、再飛往遂溪縣屬之海山地方投彈六枚、毀貧民住宅五間、炸斃農婦二人於、

陽江防城沿海寧靜

連日天氣惡劣、發生颶風、南路沿海□艦、大部他竄、據報潿洲島附近有大小□艦五六艘在此避風、惟去月廿九日□艦又砲轟北海、查是日上午十二時許、有□艦一艘、由潿洲島方面向北海冠頭嶺直駛、旋竄至距岸約四十米突左右、連續發炮三響、向岸轟擊、兩枚落冠頭嶺荒地、一枚落海中、我無損失、□艦還兜後、即向東駛去、本月二日晨、彙集各方情報、由陽江以迄防城沿岸、均甚安謐、僅於上午八時許、徐聞海峽發現□驅逐艦一艘經過云、

粵府健全防空設施

(韶關快訊)□機月來瘋狂轟炸我後方各不設防城市、以致民命財產損失頗巨、中央最高當局、爲保障國民安全、經電令各省市軍政機關、應預爲措置、加强防空工作、努力疏散人口物資、省府奉命、刻已會同全省防空部防空協會、對於積極消極防空辦法、已有整個權定、對于各鎮縣鄉防空情報之蒐集、警報之施發、防空壕洞之增加、與乎救護、避難、消防、工務組織、均擬具設施辦法、昨已頒發施行、並函請當地駐軍協助當地民衆、參照辦理、以符軍民合作本旨、而減輕□機殘殺之損害云、

化縣舉行防疫運動

(化縣快訊)化縣當局以時屆炎夏、霍亂流行症最易發生、爲防患未然、而維大衆健康起見、特舉行民衆預防霍亂時疫運動、免費注射防疫漿苗、及免費强迫注射預防霍亂針、現首在附城區施行、一俟辦理完竣、即推及各區云、

粵省各公路破壞
交通困難物價飛漲
建廳訂韶潮路空車運辦法
藉以溝通內地貨運

(韶關快訊)粵省因戰事影响、以各公路多已奉命破壞、交通困難、故內地物價飛漲、頃查建設廳現爲利用韶潮公路之空車、運載貨物、使粵北各地日用品、以得充裕接濟、而土產品物、亦能源源出口起見、特訂定潮韶路空車運載貨物辦法、呈請戰區司令部公佈施行、查該辦法規定、㈠第四戰區各機關及團體行使韶潮公路之空卡車、除有特別情形、查明屬實、發覺免運貨証者外、均應接運行車處站交付貨物、㈡接運貨物之車輛、由行車處站發給運貨物証、以便沿途檢查站查驗放行、如無處站所發便運貨物証、或免運貨物証者、檢查站應將車截留報處核辦、㈢通知接運貨物之空車、如至開行時仍無貨物交運、由行車處站發給免運貨物証放行、㈣行車處站于接運貨物之車輛到達預定地點、應從速將貨物卸落、其時間不得超過一小時、但有特別故障時、不在此限、㈤接運貨物所得運費、除給回該車單程所耗電油費外、概解公路處核收、以充養路經費云、

滬學生戰工隊
經粵南入桂

(廣州灣快訊)上海市學生戰時工作隊、因反對租界禁止懸掛國旗事、被租界當局認爲過份激烈、勒令離境、該隊於匆忙中離滬赴港、異常狼狽、去月廿七日由港乘慶元輪來廣州灣、取道粵南赴桂工作、查該輪因避颶風、於廿九日午始抵廣州灣、全體隊員登岸後、即逕赴遂溪廉江入桂云、

汕海形勢和緩
潮汕鐵路初步破壞
汕市人口僅餘四萬餘

(汕頭快訊)嶺海□艦、來去不定、□母艦曾一度駛來、一日前已離去、惠來迤西、海陸豐一帶、已無□艦踪、間有□機窺伺潮梅、係從厦門附近起飛、迭據情報、原日在嶺海之□艦、全集閩海、原因爲鼓浪嶼事件、仍在僵持中、至于汕海形勢、確已弛緩、前一度緊張、係軍事機關據諜報、台灣結集□艦甚多、有準備出動勢、潮汕當局、爲防患未然、故加緊戒備、續查此批□艦、分頭赴厦門廣州、陽江等地、故汕海形勢已轉和緩、

潮汕路破壞至菴埠

潮汕鐵路、因接近沿海地區、爲免戰時資□利用起見、原定五月十五日起、全部拆毀、嗣因人口疏散未畢、暫行展期、本月一日、始舉行初步破壞、範圍爲汕頭至菴埠一段、除拆卸鐵軌外、路基破壞、尤特別注意、務求澈底、菴埠至潮安一段、暫仍通車、俟菴埠以上各地人口物質、疏散完畢、當繼續破壞云、

汕市現有人口調查

至汕市人口、經邇來實施强迫疏散、原日人口統計、達二十萬强、最近據調查、僅餘四萬餘、至于過境旅客、經當局規定、居留不得逾三日、交由汕警察局執行、轉飭各旅店按日呈報、一經發覺逾期、即强迫離境、留境適齡壯丁、「將須受特別戰時訓練」、以備發生事故時、協助守土工作、

四行加蓋
厦門法幣
嚴禁歧視低折
財廳通飭週知

(韶關快訊)財廳近據汕頭市府及潮安縣府報告、略以據報市面商店收受中中交農四行各種法幣、面上有加蓋「厦門」兩字者、藉端操縱及歧視低折情事、實屬有意搗亂金融等情、該廳據報後、昨特通令各縣市長飭屬嚴密查拏、并佈告嚴禁、嗣後商民人等對于中中交農四銀行所發各種法幣、毋得任意操縱歧視低折、如敢故違、按照漢奸治罪云、

麵粉市淡價目低跌

(本報專訪)本港以一無稅口岸、握華南之第二樞紐、經營商業於是地者、皆感交通之便利、是以上洋貨品、源源而來、接續異常、憶自我國抗戰軍興、長江以上西北貨源、遂告梗塞、而去年華南烽烟又起、廣州淪陷、我國土產物質、輸運乃感艱困、幸糧食之主要來源、如暹羅安南白米、新山舊山加拿大之麵粉、因產區不受牽動、到貨頻頻、此實予寄居於本港之吾僑定心丸也、查洋米市情、前曾一度受各方採辦、略有影响價昂、但產量豐收、每船均滿載而來、不幾時、又恢復平廉之價矣、至於麵粉市情、各產區到貨尚多、而存底又厚、消途上北頭各地雖有大量採購、惟華南各地到辦大不如前、故來消未得平衡、在最近期間、乃有供過於求之難、且天氣不靖、雨水連綿不絕、亦予麵粉存倉、最不相宜、連日各販家對於存倉日久者、多卸價推出、因此白粉亦受牽動云、茲將昨日各嘜麵粉價格分錄如左、

(嘜頭)	(每包價目)
歡迎(新山)	二元五角半
(舊山)	二元四角
白菜(新山)	二元六角
(舊山)	二元五角
五燕	二元三角七
白提(舊山)	二元三角七
(新山)	二元五角
藍麥花	二元六角
藍麥妹	二元五角半
高射砲	二元八角四
關刀	二元八角二

粵省戰時
金融財政整理近況
省內金融穩固國幣暢通
苛捐雜稅已積極裁撤

(韶關快訊)粵財政廳長顧翊羣、爲穩定本省戰時金融經濟、已遵照戰時安定金融政策、擬定本省實施辦法、頒佈全省各縣切實施行、施行以來、本省金融極爲穩定、

金融安定

記者昨謁財廳某要員稱、本省金融、自戰事發生以迄于今、情形異常安定、其可述者有如下各點、㈠各縣分金庫多已成立、其未成立者、亦已積極進行籌備中、所有各縣分金庫對縣屬各種稅收款項、均能按期解繳、但以戰事關係、其中有一部份受環境影响、征收困延、亦已設法力謀改善、㈡積極推行國幣、本廳及省銀行除令各縣嚴禁歧視國幣外、同時並佈告各行、㈢本省財政收支、自將省政府核定全省戰時行政經費、及所屬游擊區武裝自衛團隊等經費後、收支已頗適合、現省當局仍力謀節省政費、杜絕濫支、以增强戰時財政云、

連日天氣陰雨
江會我軍全綫出擊
我軍挺進大有斬獲
□認江會損失奇重

(長沙通訊)連日江會前綫陰雨連綿、□飛機砲隊均失去活動能力、我軍乘此機會、乃於一日下令全綫出擊、大有斬獲、茲錄前方軍情、彙錄如下、

主峯大雲爭奪激戰

查主峯大雲兩山、爲新會外圍綫之屏障、我軍佔回該兩山後、會城□軍大感威迫、於一二日迭派隊向我進襲、我軍死守陣地、與□浴戰爭奪戰、結果□七次衝鋒、均被我擊退、先後斃□百餘、我陣地幷無稍動、

全綫出擊大有斬獲

我軍先後克復大岡平地井根杜阮木滆等各要點後、以附近仍有殘□盤據、乃於一日下令全綫出擊、猛襲□、但□兵異常恇怯、稍戰即退、我軍乘勝追擊、曾一度追進會城外沙里、惜有漢奸在我後方搗亂、迫得退出、但該處殘□被我猛追、殲滅百餘、炸毀坦克車一輛、現□軍困守江會工事內、木滆杜阮一帶已無□踪、現我軍正將該處公路完全破壞、改爲水田種禾、以阻□坦克車活動、

桂女健兒參加前綫

新鶴路方面、最近開到桂省女健兒一團增防、此輩女健兒均穿青斜軍服、頭戴鋼盔、精神奕奕、望之不分弁弁、查該團開抵新鶴綫後、曾經一營開赴江會前綫參加作戰、均英勇非常、不讓鬚眉、

□軍漢奸到處暴行

□最近派漢奸出鎗江門保良局、并召集漢奸百餘名、一律打針後、派往各地探我軍情、及到處豎插白旗搗亂、限一星期回隊消毒、否則針毒發出斃命、此項漢奸連日被我捕獲十餘名、內有頭目一名(江門舊社村人)被我保安團拿獲、昨已提出槍決、又會城□迫我平民注射毒針、□□□江會平民婦女幾逃走一空、

□含承認江會損失

□軍此次進犯江會、迭被我軍痛擊、損失總在三千以上、殊出□軍意料之外、江門□軍司令太毉戶、一日召集□兵訓話、承認此次江會之戰、爲南侵空前傷亡最大之損失、並認爲江會華軍作戰之勇敢、誠夢想不到、着各□軍不可輕視妄進云、

兩陽民衆慰勞將士

兩陽民衆以我軍此次參加江會之戰、非常英勇、特組織兩陽各界慰勞新鶴抗□將士代表團、出發前綫慰勞、該團總領隊爲徐永桓、於一日率同男女團員十六名抵達大澤、先慰勞保安團、計有生豬兩只、生鴨廿二只、鷄十七只、燒肉百餘斤、另瓜菜慰勞品甚多、并製贈大旗一面、上書「英勇殺□」四字、獻橋團長乾吉、其餘則廖李各團、亦分別贈品慰勞云、

經濟新聞

英美滙價上週一週間市況表

日期	英滙上午牌價	下午牌價	市況	美滙上午牌價	下午牌價	市況
廿九	銀行假期休息	休息	休息	休息	休息	休息
三十	一〇二七八一二五	一〇二七八一二五	無變動	二八八一二五	二八八一二五	無變動
卅一	一〇二七八一二五	一〇二七八一二五	無變動	二八八一二五	二八八一二五	無變動
一日	一〇二七八一二五	一〇二七八一二五	無變動	二八八一二五	二八八一二五	無變動
二日	一〇二七八一二五	一〇二七八一二五	無變動	二八八一二五	二八八一二五	無變動
三日	一〇二七八一二五	下午休息	無變動	二八八一二五	下午休息	無變動

申滙上週一週間買賣

日期	銀行牌價	買入數量	買入最高價	買入最低價	沽出數量
廿九	銀行假期	休息	休息	休息	休息
三十	一七九	未有買入	無盆	無盆	八十二萬元
卅一	一七九	二萬元	一八〇八七五	一八〇八七五	七十九萬元
一日	一七九	未有買入	無盆	無盆	二百六十萬〇五千元
二日	一七九	未有買入	無盆	無盆	卅九萬元
三日	一七九	六萬五千元	一八〇九三七五	一八〇九三七五	未有沽出

金融行市

民國六月四號　禮拜日

銀行開倉司碼		一式
生銀價	近期	一九九三七五
	遠期	一九七五
英美	匯兌	四六八三七五
揚牌	中電	一七九
英京	電報	一〇二七八一二五
花旗	電報	二八八一二五
舊山	即期	二八九三七五
[illegible]	電報	八二六二五
石叻	電報	五二八七五
佛冷	電報	一〇八七
[illegible]	電報	五三六二五
呂宋	電報	五七八七五

花旗銀價 一式　紹〇六二五　紹〇二五
運通電報一五〇三七五
每鎊伸十六元二毫三六
每金伸三元四毫七〇七
每金伸三元四毫五五七
每盾伸二元二毫一〇二
每員伸一元八毫九一七
每銀伸九仙一九九五〇
每盾伸一元八毫三四八
每員伸一元七毫二七八

香港球星公司
德輔道中八號　司理人徐潤培
精修球拍專售各國球拍
線代理鄧祿普體育用具
電話　三三零七四

香港報界公社啓事
啓者本社是月份輪値珠江日報主任各界慈善稿件請逕投中環書庭街本社爲荷
中華民國廿八年六月一日

長樂　(中片)鍾無艷
九如坊　(中片)蓋世女英雄
太平　太平(夜)虎豹奪鳳凰
高陞　(中片)十年風流夢
新九龍　(中片)
文明　(中片)女大思嫁
光明　(中片)抗戰特輯六集
普慶　濠江男女劇團(夜)天下太平

恭頌痔瘺神醫伍樂之先生救我之大恩
語云唔怕老虎至怕痔弟患頑瘺多年屢經中西醫均爲不治之症今次因避亂到港幸得親友介紹伍醫生治理果然旬日間痔所有瘺管拔清不滿一月完全收效眞不愧爲神醫之稱謹誌數言鳴謝並爲介紹
醫所鳥后大道二六三號二樓中央戲院斜對面台山海晏陳誠敬頌

精醫小腸疝氣
前任廣東省會公安局醫生 廣東省國醫分館秘書 徐熾生　寓威靈頓街九十號二樓
㈠勳緊縮不痛之疝 ㈡專入睪丸痔痛之血疝 ㈢拔之條自愈之寒疝
所著「疝氣」「藥物」二書每書六角小腸疝氣丸每服二元各藥行有代售

前鋒

第一三二期

每日小評

中國的「蘇聯拜物教」的悲哀

幼松

開宗明義，作文得解題，不管寫的怎樣不通。我說：「蘇聯拜物教」是指盲目崇拜蘇聯的人，說「中國的」，當然這個「人」是中國人了。

蘇聯是這項前進的國家，自然有許多值得借鏡的地方。崇拜牠的人，怎會發生悲哀？這題不通。

但悲哀的女神偏不作美，終於播弄了他們的「高尚的」的靈魂。

鬼話，可憐的朋友，你是不是白晝見鬼？

不，我看報，看見報上登載着莫洛托夫拒絕了英國最後的爲「和平陣綫」而建議。

這正是蘇聯的微妙處！

蘇聯過去不是口口聲聲說自己是世界和平的柱石麼？

對德接近不是爲了歐洲世界的和平麼？不然，德國要打仗。

德意不是常常給蘇聯的發言人稱爲和平的搗亂者，侵略者？

現在不是了！

爲什麼？

牠已經宣佈對烏克蘭沒有野心。

日本人早就對西伯利亞的荒野沒有野心。

牠打也打不進去。

那麼蘇聯的「和平政策」當然也可適用於遠東了。

但中國的「蘇聯拜物教」還永遠崇拜蘇聯，雖則悲哀支配了他的靈魂。

莫洛托夫棒喝陣線論者

漫然

英蘇談判，進行良久。在這個談判的過程中，一般切望英蘇談判成功的陣線論者，眞高興極了，以爲英法蘇三國就要締結互助協定。甚至有一個時候，還盛傳過所謂「反侵略陣線」擴展至遠東的消息，更引起我國的陣線論者興高采烈，於是所謂「蘇聯是世界和平的砥柱」，「蘇聯是反侵略陣線的領導者」的種種口號又叫起來。可是當着英蘇談判談到最熱烈，而報紙又正瞎吹英法蘇三國同盟遇內部將簽字的時候，突然陣線論者的祖國新上場的外交部長莫洛托夫來一個棒喝，打得陣線論者滿身皮條痕，連「苦也」也叫不出來！

說來話也很長，記得英蘇談判，是在英波協定前後開始進行。最初蘇聯的野心是很大，提議英蘇談判組織「反侵略陣線」，應該擴展至遠東。所謂擴展至遠東，就是蘇聯西伯利亞以至海參威的遠東部分領土，如果受日本侵略時，英國駐遠東的艦隊有援助蘇聯的義務，并不是說日本侵略中國的領土，英蘇兩國軍隊急來援助中國。這在蘇聯的立場說來，當然是對的，在歐洲和遠東，英國都替蘇聯做外圍，蘇聯當然可以安枕無憂了。但是英國也有他自己的立場，你不能單爲蘇聯的利益而拉英國落水。就是現在的英國何嘗不曉得第二國際玩弄的一幕西安事變，以致中日戰爭的兵連禍結，累得英國在華的鐵路投資以及工商業投資的損失，甚至海關、鐵路、鹽稅的抵押借欵，一樣的利息無着。所以英國不但不想捲入遠東任何戰爭的漩渦，而且還想急切的促進中日戰爭早日結束。其對蘇聯遠東邊防不願負若何的義務，於此更可明白了。所以「反侵略陣線」擴展至遠東的企圖便失敗了。

說到歐洲部份：英蘇談判中，蘇聯第一次提出的反提案：第一是反對新近成立的英波協定，第二是反對波羅十餘年前締結的軍事同盟，第三要求英國保證蘇聯西鄰諸國，包括波蘭，羅馬尼亞，以至波羅的海諸國如愛沙尼亞，萊多維亞，立陶宛——之安全，以爲蘇聯的外圍，第四要求英法蘇三國締結軍事互助協定。蘇聯的理由是：第一說英波協定中之英國保證波蘭的安全，是泛指任何國家如侵略波蘭和土，英國則負有軍事援助的義務，故蘇聯認爲英波簡直是把蘇聯也當作侵略國看待，而希望修改英波協定爲單純對付德國的。可是波蘭因爲一九二二年與蘇聯戰爭的結果，蘇聯割讓了烏克蘭和白俄羅斯的一部領土向波蘭求和，對於蘇聯仍有疑懼的心理，自然不能修改該項協定而讓蘇聯軍隊侵略陷于無外援。

第二波羅盟約也是以防德爲對象的，蘇聯要求英國使波羅修改該項盟約，變爲單獨以德爲對象。並且要硬拉波羅兩國與蘇聯締結同盟。可是波羅兩國總不想親近一個蘇聯而開罪於德國，以免德國有可乘之嫌而侵略其領土。而且英蘇進行談判，蘇聯竟溢出題外來要求別國修改盟約，簡直是牛頭不對馬嘴。實在就是蘇聯故意爲難英國的搪塞之詞。

第三，要求保證蘇聯西鄰諸國問題，原來波蘭和羅馬尼亞已接受英法的保證，那末，波羅的海諸國之保證問題，因爲英國無心與蘇聯締結同盟，只是利用蘇聯做他的外圍而已，所以第一次英國答覆蘇聯的反提案時，不但沒有接受蘇聯反提案，反而要求蘇聯於英國履行義務而援助波羅兩國致發生戰爭時，蘇聯應出而援助英國。這樣一來，英蘇談判就弄到雙方面紅耳熱，各不相下，因而經過相當時期的停頓。

法國爲了彌縫英蘇談判裂痕，遂出來做和事老，把英蘇兩國外交家拉到日內瓦來談判。起初英國希望新近上場的莫洛托夫親自出馬參加日內瓦召集的國聯行政院會議，俾英法蘇三國外長得在幕後商量，假使莫洛托夫萬不能出馬，也希望蘇外次長波丹金來走一趟。但是蘇聯不僅不派莫氏出席，就是連波丹金也不肯給他走走，實在就是史丹林故意掩飾其孤立政策，而不想馬上給英法外長知道他的底蘊，所以竟派蘇駐英大使邁斯基出席。這樣一來，簡直是使英國碰了一鼻子灰。可幸法國居間拉攏，仍能在日內瓦舉行會談。

日內瓦英蘇會談的結果，英外相哈利法克斯則遂返倫敦報告，邁斯基也將談判經過情形電告蘇聯政府。於是各通訊社各報紙就開始大吹大擂，說英法蘇三國互助協定即將成功。連我國的陣線論者也高興起來，可是此次英蘇會談結果的內容如何呢？當時都沒有宣布，只得等候英外相趕返倫敦去出席的英內閣會議決定，但是英國會議的內容也沒有披露，只是決定了對蘇聯提出英蘇締結互助協定之牒文，法國駐蘇大使也隨着英駐蘇大使向莫洛托夫提出同樣牒文，于是各國人士的注視點不在日內瓦倫敦，而轉到莫斯科去了。

莫洛托夫本來就是史丹林的附庸，只得把英法兩國牒文呈請獨裁者史丹林裁決。當莫洛托夫未曾奉命發表演說的前夕，路透社已經透露出消息來：說英國提案中有「向國聯會申訴」，聽候國聯援引盟約第十六條之後，彼此纔才履行援助的義務，蘇聯對於這種建議甚爲不滿。這個消息已預示着英蘇談判快要破裂了。但是我們偶從報紙的標題上看來，仍然是「英法蘇三國同盟即將成立」。五月卅一日莫洛托夫發表了演說，口就是拒絕接納英法所提之互助協定。據各通訊所發表消息，莫氏拒絕英法建議所持的理由是：（一）英法把互助協定的原則置於國聯盟約的基礎上，蘇聯則認爲國聯已無足信賴。（二）蘇聯所要求英法保證波羅的海國之安全，未得英國接受。故莫氏的演詞說：「英法所共同提出的一國互助協定，其中有數項保留條欵，則該協定恐難有充分效力」。認爲甚關重要，倘若予以接納，其實莫洛托夫也一樣的是唱高調，與李維諾夫前此的外交政策根本沒有分別。雖然蘇聯易換了外長，實際上仍是換湯不換藥。記得李維諾夫歷次在軍縮會議席上主張資本主義國家的軍備應完全削減，不必爭論什麼比率制問題，這個高調多麼好聽，然而實際上蘇聯正希望軍縮會議破裂，而自己好武裝起來。尤其是好笑的墨索里尼宣佈兼併阿比西尼亞的時候，英法和蘇聯都想趁快和意大利恢復貿易關係，以免經濟上的損失，英法則坦白地在國聯主張對意經濟制裁已不發生效力，所以主張撤銷實施。可是輪到李維諾夫演講時，他竟主張在地中海及紅海佔有重要利益的英法兩國應對意實施軍事制裁，那時弄到會場聽衆聽到眼都大了，以爲蘇聯又有什麼新花樣出來，但是李氏說了一長篇之後，最後轉了一個灣說：如果英法不能對意實施軍事制裁，那末經濟制裁也無効了，不如撤銷吧！

我列舉這一段蘇聯外交的滑稽史實，證明蘇聯所謂「和平外交政策」，就是「唱高調的外交政策」。不僅李維諾夫如此，就是莫洛托夫也是如此。蘇聯明知道英法是不願保証波羅的海的安全，而故意要來英法保証，而利用英法保証他的西鄰外圍來做締結三國軍事同盟的條件。英國的雖無心保証波羅的海諸國的安全，且波羅的海諸國也不想接受任何國家的保証。在英國的用意：自慕尼黑會議時，已暗示德國知道，只許德國向東進取，不能向西盼望。但今年捷克的瓦解，張伯倫則認德國毀壞慕尼黑協定，實是「信用掃地」，因爲英國所怕者就是德國不直向東進，而向東南并進，直接威脅英國代管的巴力斯坦，特別是進而與意大利共同奪取英國地中海的霸權。所以不久宣布保證波、羅、希諸國的安全，并進而與土耳其聯成一氣。那末，英國何以不願保證波羅的海諸國的安全呢？英國對德國政策，張伯倫曾屢次聲明不欲包圍德國，其實德國也不能包圍。若果英國老是對德包圍，將必形成困獸之鬥，結果還是英國吃虧的。所以還不如在波羅的海開放一條道路，數德國向那兒走走，那兒可以長驅直入蘇聯的邊境，倘若東歐德蘇兩國引起戰事，英國確可以隔岸觀火。所以英國確也無心與蘇聯締盟約。蘇聯亦想利用英國在波羅的海諸國領土做他外圍線，當然英國不會上牠的當的。

反之，蘇聯也與英國政策一樣，上次史丹林在全國代表大會，不是一面譏罵英國放縱德國進攻蘇聯，而自己竭力向德表示願意建設德蘇的善鄰關係嗎？這次莫氏的演講是重申史氏之言。并以改善德蘇貿易以爲誘餌，尤其是當莫氏重申史丹林的『不入火坑救人，蓋恐救人不得，反禍及己身』的警時語，正是針對着英法蘇締盟問題而言，坦白地暴露蘇聯的孤立政策無遺。

我國陣線論者夢想英蘇談判成功之後，蘇聯最低也可以積極的援助中國了。但是不要忙，聽吧：莫洛托夫演講詞中只警告日僞軍隊不要向蘇聯及外蒙邊境挑釁，并不警告日軍侵略中國。說及對中國問題時只說『吾人已熟悉史丹林之宣言，謂任何一國若爲自身之獨立生存而與侵略者掙扎，則必得蘇聯援助，故今日蘇聯願援助中國也』云云。然而我們回憶阿比西尼亞之抗意，西政府軍之抗國民軍，算是爲獨立生存而掙扎的，但是這兩國得蘇聯援助的程度如何呢？阿比西尼亞和西政府軍的歸宿如何？反正蘇聯不能切實援助中國，何必引中國入迷途呢？但是站在蘇聯立場說是對的，因爲這樣鼓勵中國抗戰，使日本不能集中力量對付蘇聯遠東邊境，所以中國『長期抗戰』『無底的抗戰』都可使蘇聯遠東邊境安全，而蘇聯國防費也可以減少一部份了。

然而蘇聯畢竟對中國的援助程度如何呢？莫氏不是重申過史丹林的「不入火坑救人，蓋恐救人不得，反禍及己身」的警語嗎？這句話眞是對我國陣線論者的一個當頭棒。

遺恨兩花臺

暫停一天

印度老哥霖摩顛眼科醫家

盲眼十年　包醫全愈

人生在世、五臟六腑爲重要、而病之所患、各有不同、深淺不一、眼目乃體之精華、最宜保重、稍有不慎、貽害終身、蓋病患關係極大、其症何止百數種、歐亞漫遊、非一藥可能醫得百症、本醫生專門眼科、藥到回春、有口皆碑、凡諸君有眼目不安、請來試驗、本醫生對於針割、發藥、手術、對症而施、本館所有醫全愈者、必有影相贈頌敬贈、在醫館懸起留爲紀念、是爲徵信也、但求實效、特此奉告、

寓香港西營盤電車路鹹魚欄一五九號

剪此告白來本局不收診金

先施牙膏

品質純潔　氣味清香　久藏不壞　售價廉宜

先施化粧品公司出品　各商店俱有

芝蘭香口膠

錫紙包庄

——ADAMS——

特點：此香口膠係用珍貴原料配製且含維他命ABCD甚富兒童時時嚼之尤爲合宜香味有薄荷果汁甘草丁香等味

功用：提神醒腦開胃消滯止渴生津清潔口氣交際跳舞不可不備

衛生：此膠裝璜乃最近新發明者不獨用特製錫紙包裝且外加封玻璃紙能保存香味及免天氣潮濕歷久不變對于衛生安全可靠

注意：凡購買芝蘭香口膠希請認明錫紙包裝若無錫紙包裝請勿購買

各大公司藥房糖果店冰室均有發售

廣東行政特務專員兼保安隊司令鄧彥華爲「李子飛」骨科醫師頌

歲月　家慈跌斷手骨屢經治療迄無成効呻吟牀蓐其痛苦狀態非筆墨所能形容其萬一也適空軍同袍　劉保生君言及知「子飛」先生爲當代跌打醫師之良者因延之治療以X光鏡檢驗知確爲跌斷橈骨病情既悉遂按其治療程序而以藥投之不四旬而病乃霍然其傷處不因復續手骨而有不便之處噫世之跌打醫師每每自詡爲能者多耳時見其能斷症用藥之神者哉　家慈同身受其惠而彥華以戎馬倥偬之際得「子飛」先生爲減內顧之憂者更荷德無涯爰謹具匾額「骨科之雄」以爲頌界社會人士周曉此難者知所延治也　鄧彥華謹啓

空軍劉保生得「李子飛」骨科醫師——治愈鳴謝詞——

□機南飛保生受命出發廣州抗□不幸爲□槍傷忍痛駕機突圍而走歸隊後創處痛病益深袍澤以保生必不能免於一死也幸同袍將其送君曾受□創爲李子飛先生醫愈因介紹延師內服外敷經旬遂愈保生所餘之年得以繼續效命國家者深賴子飛醫師所賜因暴其崖畧用以告世並具一匾『功高良相』爲頌　劉保生謹啓

李子飛先生醫務所　香港大道西三六九號電話二八三四二　旺角上海街六七七電話五六一零七號

台山商會司理黃月樵談
應防米商乘機牟利
平糴價目不如有證運銷之廉
代辦平糴各區長多不願認領

關於台山米商領證運米逾額、不能再事通運，大概情形、已見日前報載，記者以事關民食，尤其是在此米荒期中、更形嚴重，爲使社會人士對於此事明瞭起見，日昨再走訪台山商會司理黃月樵，詢其對於此事及現日該邑中糴情形實况如何，據稱、本商會集資購米運邑平糴，早已運返邑中舉行，但不知如何，該邑米價，竟較邑中米商領證運返之同等白米每担高出一元數角，是以現存台城二千餘包米石，各區區長多存觀望、不願前往認領平糴，惟自本邑米額滿足之後，最近米價復漲，各區迫不獲已，經於日間前往認領云，但以鄙人愚見，本邑既徵集公欵以爲舉辦平糴之用，自應符合宗旨、方爲眞正救濟貧民、調劑米價、今米商領證所運之米，是財部特准而免入口稅者，其用以救濟飢民調劑米價之意、極爲明顯，在道理上，其所運之米，應照成本定價，不能有絲毫利潤，方符平糴宗旨，今則非是，聞米商所辦之米，其中有若干利潤，鄙人更莫明其妙云、

業主迫遷妙計
日新月異層出不窮
舊客未遷居新客到來入伙

依利近街某號四樓居住之某氏、在該樓居住已有七年之久，初遷入時，每月租銀三十元，及後數年、本港各業不景，住客要求減租後，每月納至二十四元，迨至□軍南侵時，難民紛集本港，該樓之業主，遂乘機加租，每月增至卅四元，加增至今，已有六個月之久，該住客初不與較，距料今年舊曆三月，業主竟不派人到來收租、某氏恐有其他，遂將租項親自交往該業主之收租處，但收租處拒不接納，并口頭聲明着該住客於四月份遷出，某氏以政府曾頒保障住客條例，遂不之恤，惟該業主以某氏抗不遵命，乃於前日派出一泥水工人到該樓，聲稱奉命將該樓之瓦面拆卸，大事修葺，某氏以突如其來，御止無從，卒被其將瓦面之坑瓦數片拆起，連日來適連綿下雨，受此影响，幾無法居住，距前日又有一人突然到樓視察，自稱新住客，是以六十五元月租租得者，不日須進伙云、

華人登記
成績良好

本港政府爲徵用專才，於必要時爲政府効力計，特於月前舉辦英國國民登記，去月底已告結束，予登記人數、當局秘不宣佈，但表示成績極爲美滿，所有留港適齡英人，均已遵照手續登記，又根據登記條文規定，在港英籍人士，其逾限不舉行登記者，得處以五百元以下罰金，或兩月以下徒刑，以爲延綏者儆，據悉，現有一退職英籍印司閣人，因延未登記，致抵觸法例，將被有關方面提出控告，在本星期內將可提審，該案爲違犯英國國民登記則例被控告者之第一宗，又查華人自動登記，亦繼英人登記後舉辦，開始以來，業經有日、昨據首席華人代表羅旭和爵士宣稱、本港華人自動登記、進行非常良好、華民政務司及立法局華人代表、決定於本月中截止登記、并定於明（今）日起、每星期一次、將各登記處外已登記之表冊繳核、刻下華人自動登記數目、現尚未能預計、惟旭和行所存之登記表冊、經已告罄、經續向華民署領取應用云、

本港十餘僑團
聯合歡迎吉服務隊
來賓達千餘人情况空前熱烈

吉隆坡僑領張郁才、陳永、黃伯才，黃重吉、李厚慈等組織之東江華僑服務團吉隆坡隊、一行七十二人，由南洋抵港、不日離港返國，爲傷兵難民服務，本港新會商會、惠陽商會等僑團，爲聯絡僑情、藉資鼓勵起見，特於昨日下午三時半，假座思豪酒店二樓禮堂，舉行歡迎會，到有各僑團代表來賓暨吉隆坡回國服務團全體團員數百人，吳鐵城、余漢謀等軍政要員，亦派有代表參加，情形異常熱烈，行禮如儀後，首由主席團主席徐傳霖致歡迎詞，繼由回國服務團領袖鍾醇生報告組織經過，及由各耐團代表演說，至下午五時許，始茶會歡散云、

× × ×

在港匪徒多潛匿邊界
中英軍警聯絡緝盜
港警察當局佈置警網維持治安
港九金舖銀號同業商防盜辦法

邇來香港九龍新界各處地方，盜賊縱橫，搶劫案不斷發生，雖經警察當局嚴密偵緝，而賊匪被拘入獄者亦有不少，惟是匪風盛熾，迄未稍戢，最近如旺角永祥金舖一案，賊匪竟敢在光天白日之下糾黨持械闖封商店、且復在通衢大道開槍向警探拒捕，傷斃公差及途人，匪勢之猖獗，一至於此，地方治安大受威脅，警察當局查究之結果、得悉此輩賊匪，多係潛匿於中英邊界地方，或係以華界爲淵藪，待機混入港九各區活動者，因此港下警察當局搜索匪踪，對於中英邊界地方特別查視，新界各區警察探員，最近均奉到命令，嚴密偵緝潛匿邊界之歹徒，務將匪類肅清，以維港九治安，而保居民生命財產之安全，

中英邊區 匪徒淵藪

據本港警察偵緝處總部探長麥奔臨昨日對記者發表談話稱，邇來新界及本港九龍各地封案增多，其原因與華南戰事大有關係，蓋自華界發生戰事後，遂有不少從生活壓迫挺而走險者，淪爲賊匪，由華界混入本港，幹其搶劫生活，月前新界各地封案叠生，大多爲此輩賊匪所爲，彼輩在港九各區或新界追封後即行逃返邊區匿避，若遇警探查緝緊嚴，則逃返華界，相當時間過後又復入境活動，此輩實患本港居民，妨碍治安，警方現已嚴加查緝，設法將新界匪徒淵藪澈底肅清，關於此事，現正進行與華界軍警當局取得密切聯絡，採取有效步驟，共同防止匪類活動，共維邊界治安，

佈置警網 維持治安

至于近來本港及九龍各處封案之增多，警方亦已深切注意，除對于已經發生之搶封案分飭警探加緊查緝外，對于今後防範問題，亦已積極設法，現經佈置嚴密之警探網分佈各區，務使匪徒無法活動，現目本港警察與澳門廣州灣如鄰及其附近本港之各埠警察均有相當聯絡，相信今後港九匪風當不致如前此之猖獗，至於居民本身警方希望獲得其協助，在平時應謹慎提防，避免示賊匪以明顯目標，蓋當中日戰事發生之初，不少避難來港之居民，其具有資財者，稍不注意提防，即被賊匪垂涎，此亦足以使封案增加，故甚望港中居民今後謹慎防範，大量之現欵或金飾應存儲於安全地方，此種方法對于警察維持治安助益不少云、

金舖銀號 設法防盜

又查旺角天祥金舖封案發生後，港九金舖同業鑑于匪盜猖獗，特聯合商議防範方法，據首飾商會負責人昨對記者稱，年前港中賊匪橫行，自天祥號被封後，本會曾于同業間若非有密切之聯絡，不足以杜絕匪徒之覬覦，當時曾開會討論此問題，結果議決具呈警司請派警察保護，各同業裝設聯防警鐘及加聘守衛印警等辦法，但警察當局以警員人數有限，而金飾店爲數不鮮，若果一一增警保護，除非增設警員不可，是以未能實現，祗能由警司飭令警察注意金飾店之安全，至警鐘一項頗有成效，曾有同業藉此倖免被劫，然保印警方面，每名月須支出卅餘元，生意較爲淡薄者不願多此一筆負担，結果祗有各自僱用，刻下中環已有若干同業實行，自永祥封案發生後，本會曾開會討論防匪辦法，同業間互相交換意見，至于具體辦法尙待下次會議方能決定，聞有一部份同業於夜間提早收市，以資防範，惟此項辦法亦非上策，因邇來匪徒槍封金舖多于日晝，例如永祥之被封可爲明證云云，至於銀號方面，金銀貿易場董仲偉君昨亦與記者談及，所述防匪情形與金飾店大致相同云、

五月嬰童
墜樓慘死

砵甸乍街近皇后大道中某號樓、昨晨發生一嬰童墜樓重傷至死慘劇，查該樓住客唐潤榮，廿二歲，在遮打街某攝影店供職，唐有子名蘇蝦，僅出生五月，昨晨十時，不知如何，蘇蝦突自騎樓墜下，跌落在大道中行人路邊，鮮血四濺，傷勢殊重，路人覩狀，紛紛趨前施救，旋有司値察警到場，登樓查詢，並電十字車將蘇蝦送入瑪利醫院救治，中途已傷重斃命，警察當局爲查究此慘劇起見，昨特傳訊唐潤榮及其家人云、

滬□恫嚇政策失敗
英輪繼續依班開航
海陽海澄兩輪今明日相繼開出

滬□宣稱，本月一日實行封鎖中國沿海，外國在華各航綫商輪，必須領取通過證，始予放行，查此項荒謬絕倫含有恫嚇意味之宣言發表後，一般人對於外人在華航業，今後將否爲□屈服而放棄航權問題，極爲注意，但據本港英國航商如太古協和公司負責人之表示、則英商決不以□方恫嚇而停止航行，且所持態度，至爲堅決，查本港對福泉，厦，汕等航綫英輪航班，現繼續如常開航，對於□艦之騷擾，決置之不恤，屬德忌士利輪船公司之海陽輪，定今日由港開赴福州，海澄輪亦定明日下午一時開赴汕頭、厦門，泉州，福州等地，載運客貨云、

旺角碼頭
有人被刺

昨晨四時許，香港旺角碼頭，有一不知姓名男子，狀類榜人，不知如何被人狙擊，首部受傷，倒於血泊之中，不醒人事，後由差人電請十字車到場，將之送入瑪利醫院云、

本港建軍營

本港軍事當局，將在九龍仔建大兵營一座，全部計劃，共需費二千萬元，本年內即可興工，俟陸軍部批准，即行動工云

衛生當局限令當豬農戶
在九月底遷離市區
一般農戶繼續呼籲請收回成命

市政衛生局認爲在市區內豢養豬隻，大足以影响居民健康、違背衛生原則，曾於一九三五年提出議案，通過取締養豬則例，但以港九兩地市區之內，及香港仔，賴食豬爲生者，共約四千五百家，人數達三萬五千人，若一旦將該則例付諸實施，則此數萬賴養豬以謀升斗者，□□□□□□，故遲遲至今，斯例依然決而未行，同時養豬農民，以事關切身利益，曾一再向華民政務司呼籲，懇請勿遽然執行，以蘇一般豢豬農民之困，但至最近，衛生當局已決定毅然實施該則例，決定本月十七日開始，至時凡未領有牌照之豢豬農民，應依例將豬隻遷至新界豢養，至於已領有牌照者，最遲得於本年九月卅日前將所有豬隻遷離市區，因此千島及筲箕灣方面豢豬農民特向有關當局呼籲，懇請收回成命，截至現在，有關方面仍無轉圜之表示，聞彼輩已決定繼續向當局呼籲，務使當局明瞭彼輩生活之艱苦，縱使該則例勢在必行，亦應設法予彼輩以合理之經濟，或其他助，查此輩終年胼手胝足，所得最多亦不過僅得溫飽，若突然須提出鉅欵，作爲遷居之用，則殊非彼輩之經濟能力所克勝任者，當局對於市區居民衛生事業之維持整頓，當然爲吾人所樂聞者，但此數萬豢豬農民之生計，其重要性正不下於市區居民衛生事業，故實施該則例，其法莫善於由當局在適當區域擇定可供豢豬之地點，同時彼輩及其所有豬隻之遷移運豬工具，當局亦宜負其全責，聞諸一般豢豬農民言，彼輩非不願依例他徙，惟是若是遷往新界，則種種意外負担□□□□□□□□□□□□□□□□□□□□、

大潭篤水塘
貯水滿溢

本港爲濱海之區，居民食水唯靠水務局之蓄水於池，若遭天旱，食水當感不繼，其經過之旱荒情形，老於香港者，猶談虎色變也，今年雨水特形充足、上月大雨滂沱，開設十年之紀錄，刻下各水塘存水激增，勢將滿溢，查大潭篤水塘爲本港水塘中之至大者，現存水亦告滿溢，勢將溢泛出海，於此足見其他之水塘，亦不能例外，設使今歲不再下雨，居民亦無慮制水之可能云、

菲當局頒佈
難民入境法

菲律濱政府，對于我戰區逃出難民入菲，予以同情，并給以入境便利，現目由香港或由我國各口埠如上海，汕頭，厦門、福州開往之輪船，每輪可載難民一百名，我駐岷尼拉總領事館特公佈難民赴菲應辦手續，本港有關團體，已接到此項公佈關于非難民入菲手續規定須持有各該國當局所簽發護照，近有持僞滿或僞上海大道市政府之護照，請來入菲境者，已遭菲當局拒絕登陸，不承認其理由爲美菲政府，不承認僞滿組織，駐我國各地美領事，及香港美領事，亦拒絕在僞組織所發之護照簽署，聞於持僞組織護照入菲者，有白俄多人已遭拒絕，菲政府表示，無論持照人爲白俄或中國人，均不承認該照爲合法、

陳蘇在厠
被人强搶

男子陳蘇，二十一歲，昨赴警署報案謂彼爲廣東道九百七十六號地下某店夥伴，是日下午三時，途經紅磡土瓜灣道與馬頭圍道交界處，適內急如厠，突被高長大漢二人，將之圍毆强將渠所懷港幣十五元七角掠去，追之莫及，請爲存案查緝云、

人生如朝露

有男子某甲，年約廿許，衣黑布衫白布褲，行至砵甸乍街附近，不知如何突然暈厥，倒於地上，當堂不醒人事，未幾，即告氣絕斃命，後由差人報請十字車到場，將之送入殮房剖驗云、

出版消息

大風旬刊卅九期，昨已出版，執筆者有葉恭綽，簡又文，馮自由，陸丹林，徐遲，劉成禺，許欽文等，內容分論著，譯述，革命逸史，特寫，人志，通訊，老據，掌故，詩歌等，本期封面爲葉譽虎書松云、

和乎？戰乎？

和乎？戰乎？

國事至於今日，眞可謂千鈞一髮，危急萬分。和乎？戰乎？當爲全國同胞心中所橫梗着之一大問題。欲解答此問題者，請一看下列各種專書：

（一）**汪精衞先生重要建議**　附南華日報論評集第一輯『和戰問題之討論』　每册定價三仙

目錄

（一）汪副總裁致中央艶電（重要建議）
（二）汪副總裁致中央常務委員會國防最高會議書
（三）汪先生之重要建議……林柏生
（四）我們的鄭重抗議……胡蘭成
（五）我們的立場……林柏生
（六）我們的態度……林柏生
（七）老實話從今已矣……陶希聖
（八）無畏與怯儒……李聖五
（九）評中宣部之聲明……古泳今
（十）和與戰……胡蘭成
（十一）答問關於汪先生離渝及艶電建議……林柏生
（十二）當前的選擇……胡蘭成
（十三）二十八年的新局勢……林柏生
附錄：近衛宣言全文

（二）**汪先生最近重要論文　舉一個例**　每册定價二仙

（三）**汪先生重要聲明　附覆華僑某君書**　每册定價二仙

（四）**續和戰問題之討論**　南華日報評論集第二輯　每册定價五仙

目錄

（一）咨問
（二）答問與幾點解釋……流沙
（三）和議與紛……流沙
（四）國民黨切勿自暴自棄……流沙
（五）國五中全會宣言……流沙
（六）評議的時機與和議的運用……流沙
（七）結束中日戰爭與常識……沈觀
（八）和議的可能性……君泰
（九）一個總檢討……流沙
（十）動搖之害……豪泰
（十一）論軍可亡國不可丟臉……君沙
（十二）五中全會陳詞……流沙
（十三）中央將接納和議乎……若丹
（十四）外交當局的和平談話……仲丹

（五）**再續和戰問題之討論**　南華日報論評集第三輯　每册定價五仙

目錄

（一）和平，奮鬥，救中國……静
（二）戰難，和亦不易……流沙
（三）和議的方式與條件……仲丹
（四）以直接交涉引起國際調停……流沙
（五）論抗戰八股……羅犀
（六）精神總動員與人民痛苦……土巫
（七）兩斑汚的追綜者……中玄
（八）從近衛內閣到平沼內閣……流沙
（九）關島設防案到和平……李聖五
（十）由國際承認到和平……劉靜
（十一）蘇聯外交的攻和守……天瞥
（十二）本屆日本議會的考察……流沙
（十三）質問重慶之執政者……同人

出版者　香港南華日報社
發行處　香港南華日報營業部　荷里活道四十九號　電話二一五六一一號

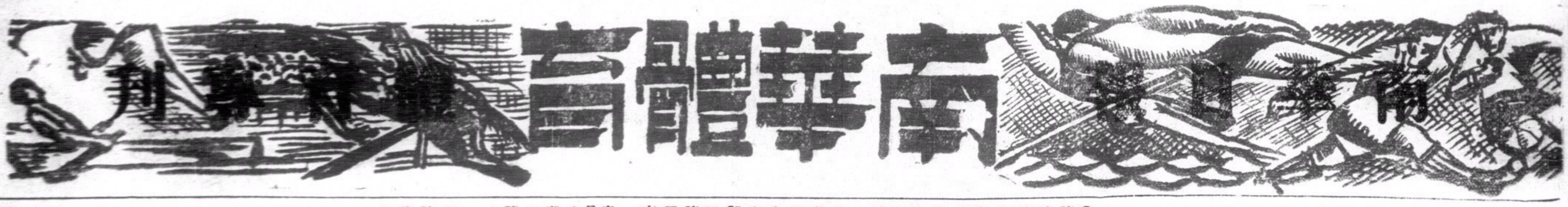

公開棒球聯賽

中華隊輕取南華

岷甸奴勝西洋九比七

七比零

昨日公開棒球聯賽、首場由中華隊對南華會、次場由岷甸奴對西洋會、未戰前多料中華隊與南華會有惡戰、不圖南華會于包家平、馮景祥隨軍南征中及補充未完善時、以〇比七一敗塗地、該會捕手何憲成有穩健之表演、可算為新將之錚錚者、第五局何憲成因接讓球傷指改充三壘、由司徒璧任捕手、此時中華已獲七分、躊躇滿志、對進攻方面、不無稍懈、南華始不致一負再負、昨日南華全隊聯絡不比往日、素稱老練之李仲振、尤為反常、大批年事已高、體力欠佳之故、第五局李氏以精神彷彿、讓鄭康勇為投手、鄭氏身手平凡、未有建樹、中華隊昨日之成績足以証明其恢復舊觀、「差利」林業及「笑星」陳芳、偷壘獨多、南華軍心每為彼兩人擾亂、故第三局經林陳兩人之引導、連獲六分、氣勢之盛、由此可見、右翼區炳南（西名嘉那利）、有長足之進步、接飛球、尤有把握、中華隊如能繼續苦練、對於冠軍一席、仍有絕大希望也、茲將雙方戰績錄之如下、

(中華隊)	(位置)	(得分)	(安打)	(錯誤)
陳芳	投手	一	一	〇
林業	捕手	二	一	〇
蔡炳芬	游擊	一	〇	〇
黃榮俊	中堅	〇	〇	〇
鄭李門	中堅	〇	〇	〇
陳倫英	三壘	一	〇	〇
胡正渠	二壘	一	一	〇
區炳南	右翼	一	一	〇
鍾燦森	左翼	〇	〇	〇
胡國棟	一壘	〇	一	〇
總計		七	五	〇

(南華會)	(位置)	(得分)	(安打)	(誤錯)
吳振邦	游擊	〇	〇	〇
湯榮光	二壘	〇	一	〇
朱國倫	中堅	〇	〇	〇
岑觀闌	左翼	〇	〇	〇
鄭康勇	三壘	〇	〇	〇
何憲成	捕手	〇	〇	〇
陳爾鈿	一壘	〇	〇	一
司徒璧	右翼	〇	一	〇
李仲振	投手	〇	〇	一
總計		〇	二	二

局數	一	二	三	四	五	六	七	總分
南華	〇	〇	〇	〇	〇	〇	〇	〇
中華	〇	〇	六	一	〇	〇	未賽	七

殺死擊球員、陳芳四、李仲振〇、鄭康勇一、送出自由壘陳芳二、李仲振七、鄭康勇二、全場比賽需時一時四十分、

岷甸奴對西洋會一場、亦有可觀、西洋會雖少去告山奴助陣、但進攻力仍覺強勁、于首次兩局先聲奪人、以五比零壓倒岷甸奴、賽至第六局時、仍以七比四佔先、觀衆多謂西洋隊可以穩得勝利、不料言猶在耳、岷隊于最後一局大發神威、一口氣奪得五分、反以九比七轉敗為勝、全場為之刺激、洋水兵尤為笑不可仰、茲將兩隊成績列之于后、

(西洋會)	(位置)	(得分)	(安打)	(錯誤)
雅路華利士	三壘	二	一	一
雅路維士	游擊	二	〇	三
帕拉剌	投手	一	〇	〇
文都沙	捕手	二	二	〇
巴那士	一壘	〇	〇	〇
比路度	二壘	〇	〇	二
布勒打	右翼	〇	〇	二
渣利	左翼	〇	〇	二
馬葵士	中堅	〇	〇	二
總計		七	三	十一

(岷甸奴)	(位置)	(得分)	(錯誤)	(安打)
渣士	二壘	一	〇	一
魯愛路	投手	二	二	一
感路臣	三壘	二	〇	〇
荷頓	三壘	一	〇	一
譚馬士	捕手	二	一	二
德忌士	一壘	一	一	〇
他利	右翼	〇	〇	〇
刁氏	游擊	〇	〇	三
托特	三壘	〇	〇	一
胡禮尼	左翼	〇	〇	〇
總計		九	四	九

局數	一	二	三	四	五	六	七	總分
岷甸奴	〇	〇	四	〇	〇	〇	五	九
西洋	三	二	〇	一	〇	一	〇	七

殺死擊球員魯愛路七、怕拉剌五、送出自由壘愛路五、怕拉剌三、全場需時兩時十分、

籃球

乙組籃球決賽

今夕有三戰

春風遇勵行隊

七時半國際戰廣中
八時半培英抗華雄

本屆乙組籃球決賽、自經聯委會重新編配秩序後、今(五)夕、按表有三場、均假青年會健身房舉行、六時半春風對勵行、七時半國際對廣中、八時半培英對華雄、首場勵行戰春風、勵行自出戰以還、所向無敵、加以旗下擁有健將多員、如黃成、陳成吉、陳華權、林有培、均能征慣戰、春風前鋒進取力亦不弱、但勵行實力雄厚、有取勝可能、次場國際戰廣中、雙方旗鼓相當、鹿死誰手、正未可料、尾場培英抗華雄、培英戰鬥異常兇悍、而全軍聯絡、均有默契、華雄亦擁有姚俊傑、黃兆洋、盧演等健將、實力不弱、雙方接戰下、當有一番劇鬥、培英進守皆宜、華雄欲收最後勝利、恐未易得也、各隊人選如下、

△春風　徐道　許國行、陳樹芬、金茂槐、馮祐、何棣章、李崇義、袁文煥、蔡國松、

△勵行　黃就成、陳成吉、陳德彰、陳廣聯、廖建勳、陳裕建、劉鑑希、陳華權、劉非長、

△國際　李福眞、李伯年、李岳鵬、袁光澤、胡廣文、郭恩、陳子華、袁芳濤、陳永發、

△廣中　馮植洪、余桂任、謝焜、金家柏、謝忠保、李國楨、方其植、李偉慶、梁培、伍錦洪、

△培英　陳錫養、劉中謙、關振斌、老瑞泉、黃耀華、趙振源、李炳鏐、陳均沃、鄭錫疇、麥浩然、

△華雄　姚俊傑、黃兆洋、李雨氏、盧劍、洪孝泰、司徒英、余瑞欽、梁松、馬維勛、

香港籃球聯會主辦之男子公開籃球賽、查甲組經已結束、榮捷是屆冠軍者為南華會、惟亞軍一席、星島與鐘聲、成績相等、本有決賽之必要、但聯會方面、以亞軍並無獎品設備、故兩隊成績相等、卽同站於亞軍地位、亦不成問題、故亞軍決賽、亦無須舉行、至冠軍之獎品、則俟本屆乙組決賽完竣後、然後一併頒發云

學界排球賽

最近戰績

今日比賽三場

排球聯會主辦之學界排球賽、經月來之接戰、已轉入決戰狀態、查最近高級成績最高者為保羅隊、初級則為培英隊、小童級則為仿林隊、茲將最近各隊戰績列下、

(高級)	(次數)	(勝)	(負)	(分)
保羅	五	五	〇	十
培英	四	三	一	六
國民	五	二	三	四
英皇	五	三	二	六
皇仁	四	一	三	二
漢中	四	一	三	二
華仁	五	〇	五	〇
(小童級)				
仿林	四	四	〇	八
皇仁	四	一	三	二
育才	四	一	三	二
西南	三	二	一	四
保羅	四	三	一	六
英皇	五	一	四	二
(初級)	(次數)	(勝)	(負)	(分)
培英	五	五	〇	十
英皇	五	四	〇	八
德明	五	一	四	二
華仁	五	二	三	四
皇仁	三	二	一	四
西南甲	五	〇	五	〇
西南乙	四	〇	四	〇
育才	五	四	一	八
保羅	一	一	〇	二

又學界排球賽、今㈤日下午四時半計有三場、高級培英對漢中、初級保羅抗培英、小童級保羅對西南、分假卜公球場、露天球場舉行、高級培英戰漢中、雙方實力相埒、初級保羅對培英、保羅戰門力薄弱、當非培英之敵、小童保羅戰西南、保羅聯絡較西南勝、有取勝可能云、

兩華南征隊捷報初傳

六比零勝河內冠軍

南華會足球隊、以本屆二料冠軍姿態、拔軍遠征南洋一帶、征程經海防、河內、西貢、仰光、緬甸、暹羅、馬來亞、荷屬爪哇等地、然後經菲律賓返港、遠征隊於巳于去月卅一日啓程、乘廣東輪出發、第一批十六將隨征、梁榮照因事阻、改於三日晨乘法航機飛河內歸隊、南華南征隊於昨日在河內作第一戰、對方為河內冠軍隊、據昨日捷報傳來、南華以港冠軍雄姿、旗開得勝、以六比零之成績、擊河內冠軍作片片碎、建功者計陳德輝三球、黎兆榮一球、楊水益一球、劉松生一球、六球中有二球為十二碼球罰入者云、

定期舉行

華人會水藝會

華人游泳會每年均有多次水上游藝會、本年度之首次水藝會、現已定期于本月十日（星期六）晚舉行、全場獎品由該會主席謝西川氏報效、該晚秩序、異常豐富、尤以水球比賽為最精彩之一幕、因該會甲組水球勁旅與上屆協會冠軍隊之南華會對壘、想屆時戰情必極緊張、此外并有音樂家到場助興云、茲將秩序列下、㈠男子五十八公尺自由式平賽、㈡女子一百公尺仰泳平賽、㈢男女童五十公尺自由式讓賽、㈣男子二百公尺俯泳讓賽、㈤女子一百公尺自由式讓賽、㈥水上打擂台、㈦男女算術泳、㈧龍吐玉珠、㈨水球比賽、（華人會對南華冠軍隊）

台杯賽消息

（海通社四日柏林電）昨星期六日英德兩國選手在此間紅白俱樂部球場舉行台維斯杯網球單打比賽、全市興動、參觀人數達五千名、惟結果英選手林巴哥卒被曼齊爾壓倒、連勝兩盆、又德冠軍肯加爾對英選手沙宜斯、殊不費力直取三盆、又英隊長爵挑遷能手于星期日與德之肯加爾及美達蘇作雙打比賽云、

（海通社四日阿加蘭電）南斯拉夫選手、昨與比利時隊作第一週台維斯杯網球單打賽、連獲兩勝利、每二對〇領先、潘式（南）勝拉番洛賽（比）一對六、六對二、六對三、七對五、又米的（南）勝幾爾讀德（比）、六對一、六對四、六對一云、

友誼排球賽

保羅勝記者

三比二只差一局

記者排球隊為準備與伶星隊作賽、昨特與保羅書院作練習、戰於該院球場、雙方戰來賣力、、不乏精彩、曾打成多度平手、記者諸子率因氣力不繼、以二對三僅敗、雙方名單如下、

△保羅隊
梁漢洲　李祺恒　梁廣濟
陳華付　黃玉志　李明傑
何茂基　任紹民　陳鏡新

△記者隊
朱赤子　潘現超　黃裔名
馬兆華　蕭殿康　劉希文
羅永卿　梁祝昌　胡好
柳秉衡　毛子明　程寶奇
馮貴修　黎明之

又記者隊為加緊練習起見、本星期五日下午四時、又將出戰西南中學隊于該校球場云、

今日潮汐

退　上午四時零八分　下午六時零一分

漲　上午十時卅七分　下午零時卅二分

小型球

香港區

△同義會隊昨與克強隊賽於修頓園、雙方表演賣力、結果、同義隊以一比〇勝、雙方陣容如下、

△同義隊
湯勝雲
黃業成
馮豐強　鄒鎧安
羅蔭和　周永受　李惠林

△克強隊
梁鐘池
張戰新
陸森　陳錦江
李樹德　譚國燦　陳炳賢

又同義隊本星期一日下午五時對工餘A、六時對工餘B、賽於修頓球場、

△同義對工餘A
莫耀華
梁保漢
劉德仁　馬義雄
莊錦全　李炳照　陳永庭　張松根

△同義對工餘B
湯勝雲
周永受
羅蔭和　蕭興
單雲鋒　彭漢忠　李惠林

（生力軍）馮豐強、黃業成、

△中南中學學生會為訓練各同學之足球技術及聯絡各同學間之感情起見、特舉辦級際小型球比賽、參加者有健行社、協進社、斌社、勵進社、健光社、鷹社等、查各隊實力平均、屆時定有精彩表演、該比賽會之獎品、全由該校之教職員熱心報效、該賽會定于六月五日下午三時半在灣仔兒童球場舉行、為隆重其事計、特請該校校長鍾維新先生之女公子鍾靜嫻小姐行開球禮、

△克強隊強字組承集智之約、明日上午六時正賽于修頓球場、又克字組與中春藥房小型足球隊、同日賽于舊國家醫院球場、陣勢如下、

△克強強字組
焦仁根
郭基
林潤松　關滿
黃榮燦　梁景佳　譚均格

△克強克組
梁鐘池
張戰新
陸森　陳錦江
李樹德　譚國燦　陳炳賢

△本港國民小型足球隊、昨（四）日下午五時與灣仔勁旅漢英足球隊作賽於舊國球場、雙方表演旗鼓相當、結果以零比零戰成和局、陣勢如后、

△國民隊
岑池
鄭維鵬
包立　霖福華
何憲光　周志祥　關兆文

△昨星期日克強小型球隊與西園小型球隊在修頓球場作友誼賽、西園隊以一比零勝、茲將兩隊出場球員錄后、

△西園隊
朱榮德
李啓源
陳樹較下　何耀榮上　黃啓超
陳李新下　何成就上　麥偉麟　何耀榮下　陳樹較上

△克強隊
梁鐘池
陳炳賢
譚均格　陸森
李樹德　譚國燦　張戰新

九龍區

△尖沙咀友聯小型球隊與華僑壯丁隊、昨午（四日）賽于麥花臣球場、戰情緊張、友聯幸勝四比二、健兒如左、

△友聯隊
蔣平山
梁永澄
林自有　陳興漢
梁淵澄　歐達才　廖國華

△羿弓小型球隊、昨日與九龍城勁旅自衞團作友誼賽于九龍城球場、雙方表演頗精彩、觀者人山人海、極一時之盛、結果〇比〇握手言和、茲錄羿弓陣容如下、

劉永祥
鍾劍輝
林景昌　葉有才
劉顯漢　黎福銓　賴雅倫

△青華小型足球隊、作星期四日與福團比賽于旺角球場、結果二比二和、又該隊中小童承長城足球隊之約、于下星期二日下午四時作友誼賽于何文田球場、其陣容如下、

△青華隊
陳瑞華
鄧福良
陳錦劍　郭錦泉　李忠發
葉志榮　何滿堂　錢德滔　顧國元

△青華小童
劉卓芳
蔡雲開
黃永欽　羅保善　李用和
吳銘浩　朱松齡　黃銘忠　陳昭聯

（生力軍）鄧華權、黃啓鑫、

足球訓練法

英國足球聯會出版

●球●協●會●侶●譯●（續）

飲食不獨應有固定之時期、且食時吞嚥不宜過速、進食力求迅速了事、甚或和湯沖進、實為必致胃不消化之根源、蓋叫嚼不足、則不能收唾涎先助消化之作用也、故飯時不宜飲湯過多、僅進些小而已足、尤以食畢而後小飲為更宜、水或別種合之飲料、適應在非進食時間中飲之、方無碍於消化之力、進食時宜求寧靜而無燥、蓋激礪、奮興、憂慮等情感、均能阻窒消化汁素之流動者也、故當進食時、實不宜使身體過勞、尤以寬懷進食為最宜也、

凡在足量之進食後、萬不宜作過量之思想或劇烈之運動、因消化器正在工作時期、必須集中多量之血液於胃以助其消化力者、運動則血充於用力之部份、思想則血充於腦、故在餐後為之、則必分薄消化器之血份、而消化力遂感不足矣、

臨睡飽食、為最不智之事、因人在睡中、消化之機能卽轉慢、如仍強其從事於消化、則睡必不寧、是為不健康之源、蓋人經一日之工作、為充足酣暢之睡眠、能使身體有充份之休息、若睡眠不足、則辛勞無得而補償矣、

牛奶為最合於消化之食品、因其含有種種易於消化之質素也、故牛奶不獨為嬰孩或小兒之最佳食品、亦成人之無上消化料也、故人生必以多飲牛奶為宜、其從事於體育運動者、每日至少亦宜進牛奶一「品脫」Pint、已取去肥料之牛乳 Skimmed Milk 或罐頭牛乳、則已失去多量之滋養料、不足以代鮮奶也、

（四）清潔

世上之任何一人、俱世會之一份子也、以是之故、不獨對其本身之健康應保持清潔、卽對同羣、亦有保持一身清潔之義務在、是以清潔、實為人生第一要素、

譬有人焉、日常必能保持清潔而成習慣、則縱因環境所逼而暫遭污穢之沾濡、尚無大碍也、若習於不潔、則其結果必有不堪設想者矣、

皮膚必常保潔淨而後毛孔得暢行其作用、否則皮膚之疾因以生矣、卽細微之部份、如生加之意而常保清潔、亦可致疾病者、譬如指甲、苟藏污穢、則有傳引微生物於食物、而成病從口入之弊、卽鼻管耳孔而不潔、亦足致病者、蓋全體之上、雖最細微之部份、亦各有其不息之却病之作用者也、

是故在最低限度、全體亦應於一星期內必有一次之休浴、若為勞動工人、日常出汗必較尋常人多、是則每晚必入浴、應視為當然不可少之事、內衣為保溫必需品、故凡人必以穿有內衣為宜、且宜頻頻更易也、至於賽足球之制服、短褲、外套與襪、則用後必宜洗濯清潔、否則衛生至為有碍也、

（譯者按）常見今之球人、對球衣與短褲、雖能用後卽加以洗濯、然外套、脚套、護膝、甚而至於長襪、乃多有久久而後一濯者、故常球人啓其行篋時、乃每有中人欲嘔之異味、賽球之襪、間有積穢至變硬性者、脚套護膝、則多終年不濯、是皆宜切戒者也、又賽球之後、宜稍休息、至氣順便卽入浴為宜、（未完）

國產標準

小型球

大批運到，優待小型球協會，小型球總會，小型球聯會會友，概收八折，并承代造小型球球門，球網，旗幟等。歡迎各小型球球會惠顧。

華興書局　九龍旺角上海街門牌四百九十六

經理雷少明

商標註冊

較剪嚟

免晒白　鞋帽粉

總行香港皇后大道中三八〇號　電話二七八一三

解除婦女界之疾苦

前任韶州公立醫院院長兼婦人科主任

黃瑞璋女醫師 現來港應診舉凡婦女界各種疾病

當以合理的學術經驗診治務求迅速根本痊愈收費特廉

梁寶衡醫師 擅長治內兒科肺病尤為特科

梁寶衡 黃瑞璋 診所德輔道中七十六號三樓（卽中環街市之電車站）

電話二一弍五四六

南華畫刊

第十期

大戰是否在這裏？

今年三月中旬，德曾向波提出要求，將但澤歸還德國，讓德國在波國走廊築一公路和鐵路；并擬立德波二十五年不侵犯條約，但被波國當局拒絕。左圖是但澤之遠眺。←

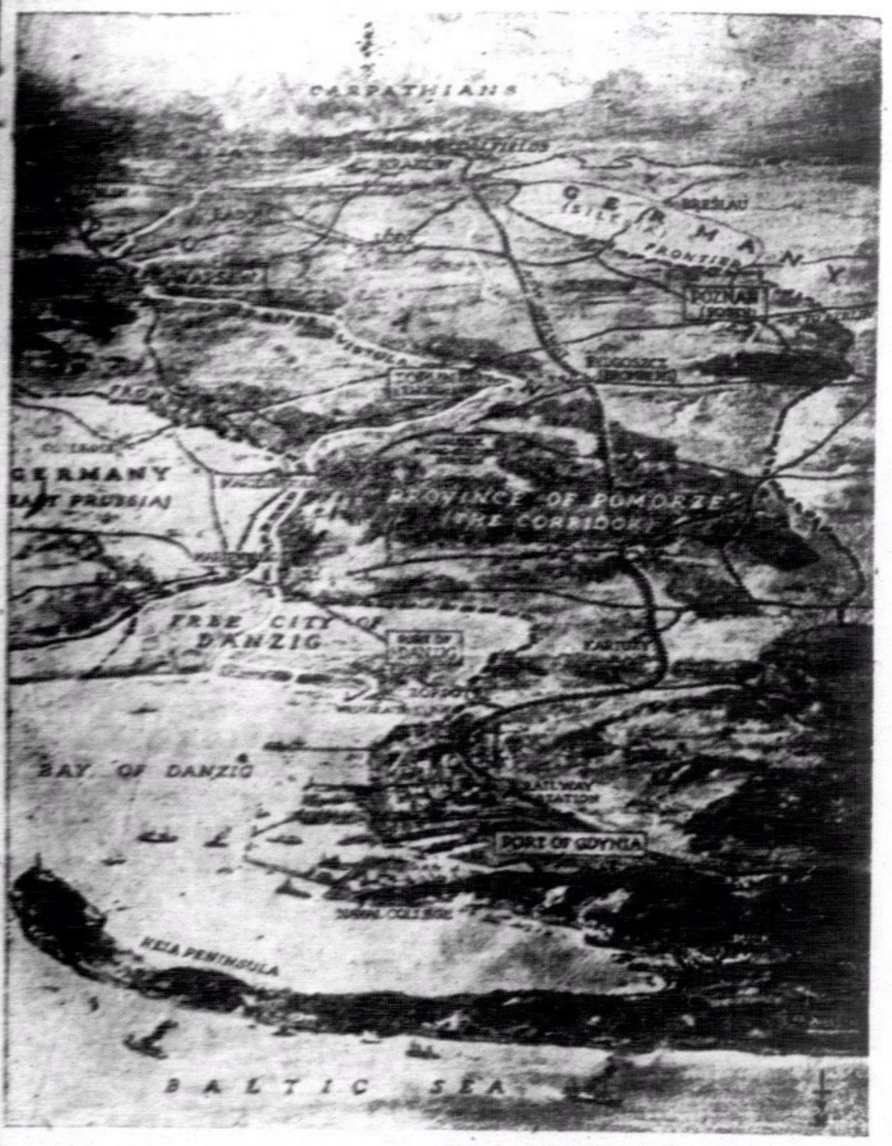

←德波邊境，但澤自由市，革[illegible]亞海港之形勢圖。

希特拉因波蘭不屈服，即宣佈廢除一九三四年一月廿六日的德波十年互不侵犯協定，同時德國在波邊境派有大批轟炸機和軍用品，準備一切，在接近波蘭工業中心的斯洛伐克亦有德軍調動，下圖是德軍佈防之情形。↓

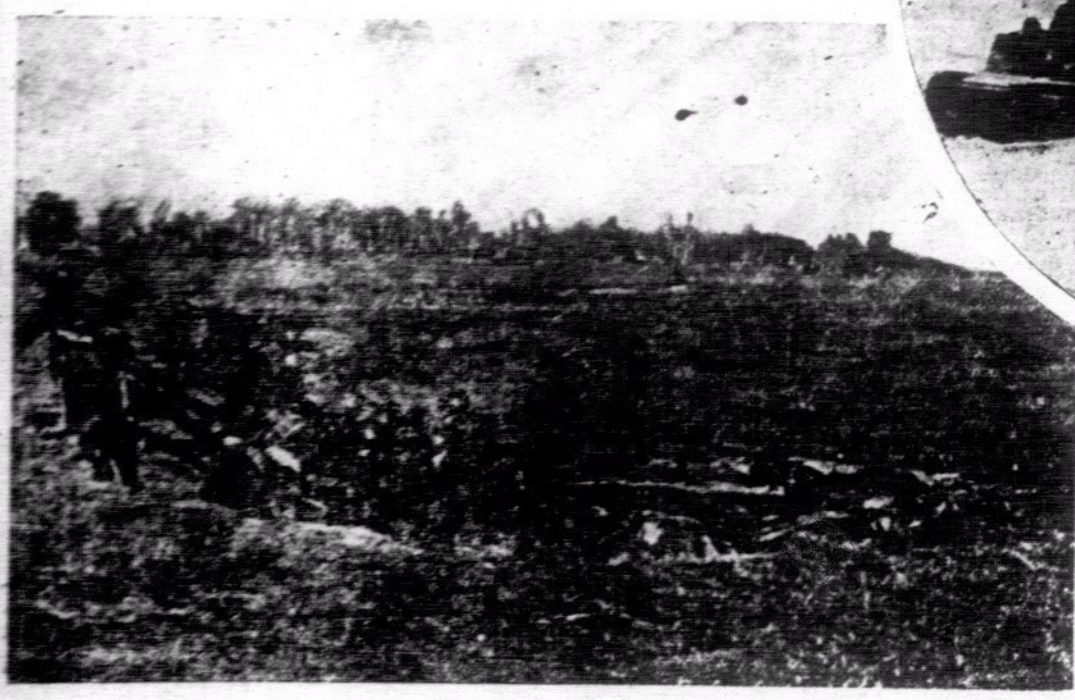

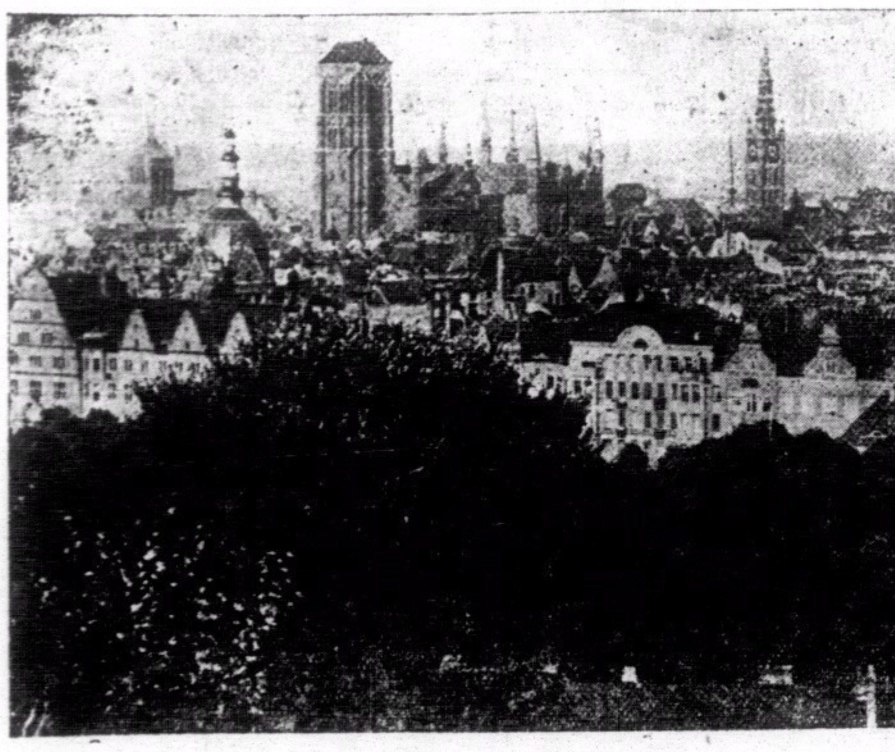

↑希特勒擬以武力掃除東進路上之障礙物〔波蘭走廊〕。可是波蘭的主見寧可放棄〔但澤〕唯一出海路綫，走廊却非戰敗不肯讓出，上圖是波蘭花了二千萬鎊巨款經營成可代替但澤之華底尼亞海港遠景。

波蘭外交當局主張：德波共同保證但澤獨立，并保證波蘭權利的安全，同時願改善波蘭走廊交通辦法。──波蘭外長。↓

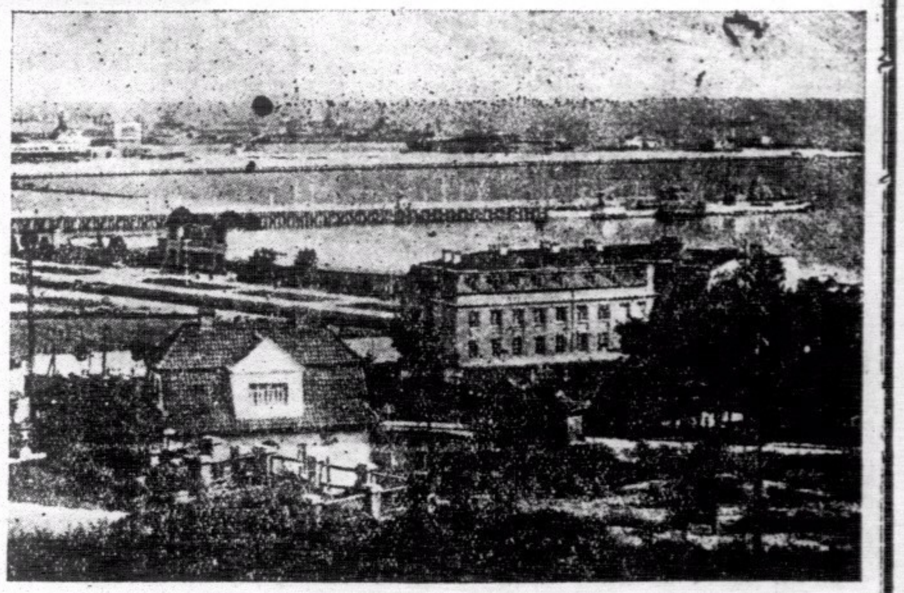

希特勒曾對波蘭的問題演說過：〔他雖宣佈廢除德波不侵犯協訂，但倘波蘭政府仍願與德國進行的磋商，德國亦表歡迎〕。→

波蘭當局潰班軍人，曾因追隨畢蘇斯基從事革命數十年，他們所懂得就是打，說到打，個個都精神興奮。他們的實力雖不及德國，可是整軍經武後，亦不示弱，上圖是波軍坦克車之雄姿。↑

有相宜地段出沽

啓者茲有香港赤柱第八號地段面積共四萬八千尺取價從廉如合意者請到皇后酒店向馬斗南面商價目可也

何輝鏜 滋水 固腎丹

香港大道中弍五五號百步梯對面杏林館

純用國藥飛禽鹿靶製煉不燥不烈

主治腎部虛損真水不足耳鳴頭暈眼花失眠夜尿神經衰弱腦病心跳

每盒定價壹元 攜此告白收 減八折

[illegible]科聖藥 紅雲血癬驅毒丹 每料價[illegible]壹百元

太古船澳工友聯頌 崔亦良醫咳妙手

國醫崔亦良乃廣州名醫崔壽彭之子曾經廣州市政府考取全科最優等醫生歷充各善院醫席祖傳四代尤以醫肺癆久咳吐血為最專長妙手崔君來港濟世歷經十載活人無算而我太古船澳工友被其治愈者尤不可勝數弟等同在船澳受職因操作過勞致染咳血肺癆之疾屢經名醫治理罔效後卒賴崔君旬日治愈用特聯名登報鳴謝

▲老醫館香港大道中二百五十六號二樓即中央戲院右便電話三二三五四▲分館旺角上海街六百五十一號▲剪此告白贈醫免費（小兒各種咳症三大包愈）

太古船澳車房張貫英曾琦馮楚山同頌

其樂眼鏡行

欲配準確美麗眼鏡請到 其樂眼鏡行 大道中五十三號

省港老醫 程萬里

贈醫新舊百毒 各毒症血 毒似瘋血痔血尿

一天毒清痛止五天全愈不發不壓診藥五毫

百毒丸 一元五毫 痔丸膏 不割不痛

搜毒藥 每合十元 不發每欵一元

程一鵬醫生 專醫腳患 限期

全愈立即止痛三天消腫永不發

分局在油蔴地上海街三弍三號二樓 省局在西關長壽西路一八一號

美泰電版公司

本公司擴充營業新置機器專製各種鋅版銅版鋅版及美術設計如蒙惠顧請電話通知立即派員前來接洽可節 貴客來往之勞也

地址香港荷里活道四十九號 電話二五六一二 即南華報電話

九龍區辦事處 英皇子道一四五號 電話五一零五二

大佛醫社

省港著名 大慈大悲 救苦救難 平民化的 大佛醫社 男女醫師 孕婦勿服 包通經 根治毒症 即晚通閉水 二元

主治婦女無論何種不月似孕疑孕不論歷時久暫雖歷時數月屢服紅花歸尾仍未通者均有捷法即日安全解決包達目的科學美容無艷變西施改造曲線平墜縐疊雖久不受孕包能速受孕▲歡迎問症

▲社址中環電車路卅八號電話二八二二四號▼主任醫師余鳳智

廣州培英中學啓事

本校特聘 陳子藝 醫師為本校醫務主任凡本校新舊生理牙照訂約收費

醫所中環砵甸乍街十一號 電話：三三二七九

廣州 女醫 廖慕英 趙秀生 到澳啓事

老手接生精理婦兒各科兼設經濟留產房舍醫務所澳門鏡湖馬路八十六號二樓

本人現寓鏡湖馬路八十六號二樓如有親朋戚友賜教請移玉步

解決皮膚病三個難題

滅蝨聖劑 滅蝨精

他苦矣 為的蝨病作怪

阿拉真稱爽 滅蝨精有功

專滅香港腳 膿水疥 腎囊油蝨

每罐四毫

福利生監製

代理特約 英國先施永安瑞昌中西 福利生洋行總經理

各大藥房百貨店均售

德記利士公司啓事

海陽	六月四號下午一點開行	往溫州
海澄	六月六號下午一點開行	往汕頭廈門泉州福州

[illegible]

德記利士公司謹啓

太古洋行船期廣告

桂林	六月四號下午四點開行	汕頭上海
雲南	六月五號下午四點開行	汕頭青島威海烟台天津
江蘇	六月[illegible]號下午四點開行	廣州灣北海海防
多寶	六月六號下午四點開行	廣州灣海防
嘉應	六月六號下午四點開行	汕頭上海
太原	六月[illegible]號下午五點開行	泉州廈門上海
重慶	六月八號正午開行	溫州
涼州	六月八號下午一點開行	汕頭青島威海烟台天津

[illegible]

華人[illegible]謹啓

渣甸輪船公司

啓者本公司有堅固快捷輪船

和生	六月七號下午四點開行	往海防
日陞	六月七號上午二點開行	往汕頭上海烟台天津
烏老架	六月八號正午開行	往山打根
浩生	六月九號下午 開行	往星架坡庇能吉打
定生	六月九號下午一點開行	往汕頭上海烟台天津
永生	六月十號下午四點開行	往汕頭青島威海
天津	六月十一號下午二點開行	往汕頭上海烟台青島
貴生	六月十四號	往海防
泰生	六月[illegible]	[illegible]

[illegible]
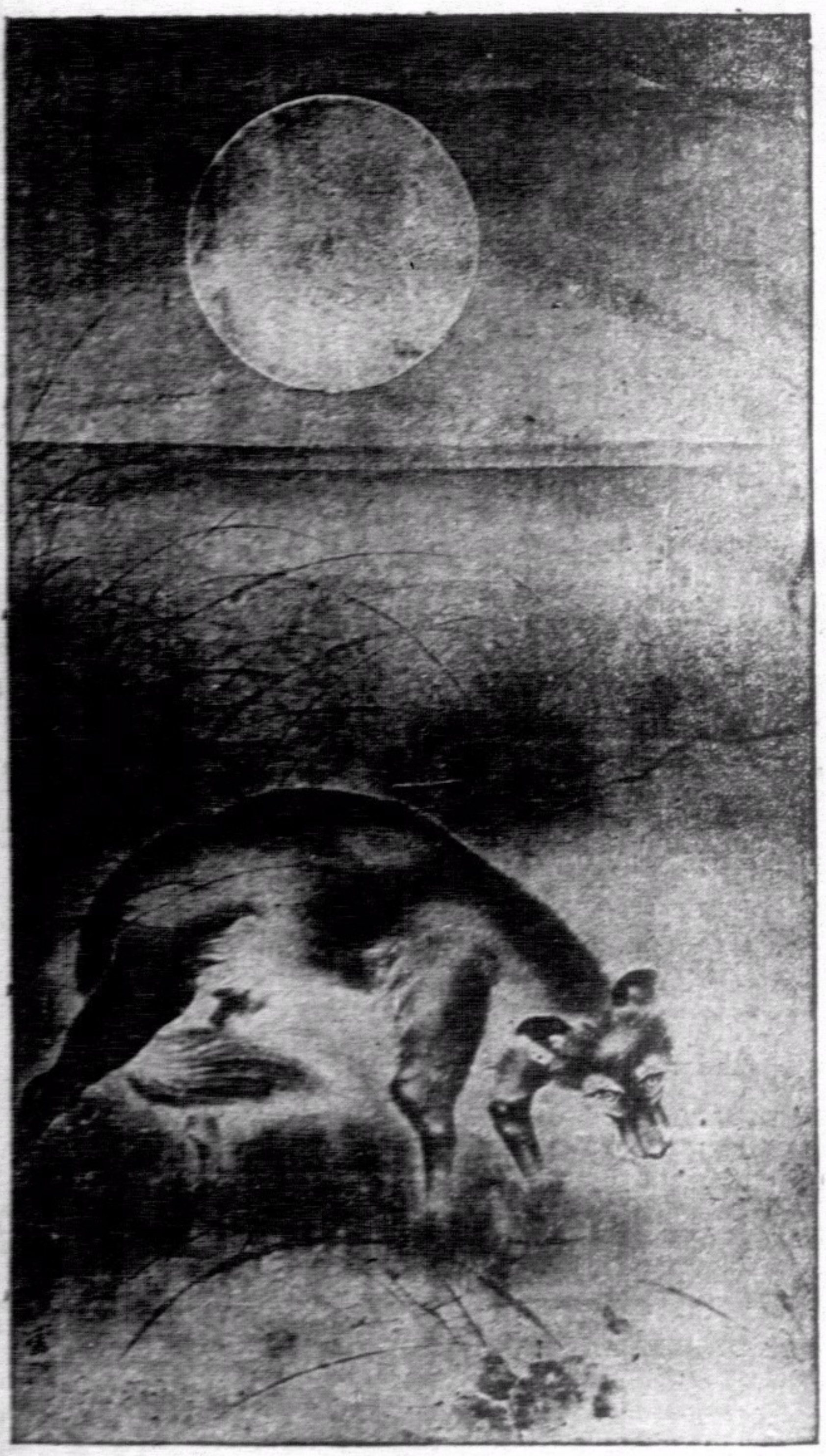
電話二一零五三 渣甸公司啓